EL ADELANTADO DE SEGOVIA

Director: PABLO MARTIN CANTALEJO
Edita: «El Adelantado de Segovia, S. L.»

Diario de la tarde fundado en 1901 por D. Rufino Cano de Rueda
S. Agustín, 7. Teléfs. 41 46 96 - 97 - 98. SG. 7-1958. Precio: 30 Ptas.

Miércoles 20 de abril de 1983
Año LXXXIII.—Núm. 25.276

Pleno del Congreso

APROBADA LA JORNADA LABORAL DE 40 HORAS SEMANALES

(Información en pág. 13)

SEGOVIA

Fraga Iribarne habló ayer ante 1.500 personas

Las obras de la Alhóndiga se realizarán entre 1984 y 1985

(Pág. 3)

La lluvia, esperanza para los agricultores de la provincia

(Pág. 8)

Escándalo de Seveso

Más de una persona sabe dónde está el veneno

París.—Las revelaciones de un semanario parisiense —«Le Canard Enchaine»— y las declaraciones del único inculpado —el transportista Bernard Paringaux— hacen suponer que más de una persona sabe donde se encuentra la terrible dioxina de Seveso, veneno 10.000 veces más tóxico que el cianuro.

NUEVA PISTA

El semanario habla hoy de una nueva pista y publica un documento precioso: el facsímil presentado en las aduanas italianas el 10 de septiembre de 1982 cuando los residuos de la gran catástrofe ecológica que se registró en Seveso, hace siete años, atravesaron la frontera francesa.

La «pista» revelada por «Le Canard Enchaine» es la existencia, en el formulario aduanero, del nombre de la localidad Port de Bouc (cerca de Marsella) como punto de destino de los 41 bidones con veneno.

DOS HIPOTESIS

Basándose en tal anotación la revista establece dos hipótesis:

La primera consiste en imaginar que el transportista haya encargado en este puerto a una sociedad especializada la misión de arrojar los bidones en alta mar —en el Mediterráneo o el Atlántico— o de embarcarlos hacia otro país.

La segunda, que debido a un contratiempo, la embarazosa carga tuvo que ser enviada por Peringaux a San Quintín, lo que explica las formalidades aduaneras realizadas en esta localidad situada en el Norte de Francia.—Efe.

En Estados Unidos

Los «belenes» o «nacimientos» de Navidad, en tela de juicio

Washington.—La Corte Suprema de los Estados Unidos decidirá si autoriza o no a las ciudades para que reproduzcan escenas navideñas o erijan «belenes» en las calles.

Por primera vez en su historia, la Corte Suprema dictaminará si los «nacimientos» y otros adornos creados por las autoridades de una ciudad violan las leyes constitucionales que establecen que la Religión y el Estado son instituciones separadas.

Los jueces han anunciado que estudiarán el caso de una ciudad del Estado de Rhode Island, a la que dos juzgados federales prohibieron, en primera instancia, la instalación en la vía pública de un «nacimiento» navideño de tamaño natural, y de una cabaña con un «Santa Claus» humano dentro.

Los dos juzgados federales dictaminaron que las celebraciones navideñas patrocinadas por las autoridades municipales no sólo violan la Constitución porque «entremezclan asuntos eclesiásticos con asuntos de Estado, sino que cometen «discriminación ilegal» contra otras religiones no cristianas.

La Corte Suprema se pronunciará a finales de año, pero cuando se resuelva el caso las ciudades no tendrán tiempo de comenzar sus preparativos navideños, aun cuando las disposiciones así lo permitan.—Efe

CURSOS DE INGLES
PARA SUS HIJOS EN OXFORD
con
PATIÑO SIERRAMAR
Colegios y casas en convivencia familiar

Siguen en huelga 3.100 profesores de Formación Profesional del INEM

Madrid.—Más del 80 por ciento del profesorado de Formación Profesional del Instituto Nacional del Empleo (INEM) prosigue la huelga iniciada ayer, a fin de pedir la integración en el Ministerio de Educación y la convocatoria de oposiciones restringidas para los contratados.

La incidencia de la huelga —según fuentes de las centrales sindicales— se cifra en el 82 por ciento de los profesores de enseñanza reglada y el 61 por ciento de la ocupacional, lo que supone un total de 3.100 profesores en huelga de los 3.400 que componen la plantilla de Formación Profesional del I.N.E.M. Las centrales sindicales han decidido mantener la huelga para los días convocados (27 y 28 de abril y 10, 16, 20, 25 y 26 de mayo) hasta que esta medida sea aplicada.—Efe.

Portugal

Los obispos, contra la guerra

Lisboa.—Los medios de información deben apoyar a «la opinión pública creciente contra la guerra y en favor de la paz», según una nota del episcopado portugués.

La nota, divulgada hoy, se refiere a la celebración del Día Mundial de la Paz, el 15 de mayo, por iniciativa del Papa Juan Pablo II.

Los obispos portugueses subrayan que los medios de información de inspiración cristiana «deben apoyar la acción de los Papas en favor de la paz, abstenerse de propagar el odio y formas de tensión social y evitar contribuir a la división y la desconfianza».

El documento señala que los órganos modernos de la Prensa pueden contribuir a evitar las guerras «mediante el fomento y la difusión de la verdad y del bien, ayudando a los hombres a ser imparciales e indicándoles la escala justa de valores de una vida digna y de convivencia sana».—Efe.

Toledo

NUEVO PUENTE SOBRE EL TAJO

Toledo.—Un nuevo puente sobre el río Tajo, a su paso por Toledo, entrará en funcionamiento antes de fin de año, aguas arriba del viejo puente de Alcántara. Las obras de ejecución suponen unos 357 millones de pesetas, incluido el proyecto de una nueva carretera.—Efe.

Madrid.—Nueve futbolistas permanecen encartelados frente a la Federación Española de Fútbol, en demanda de las cantidades que se les adeudan.—(FOTO EFE)

Sumario UTECO

Solís y Cruz, en libertad

Bajo fianza de 12 y 4 millones de pesetas, respectivamente

Madrid.—Los procesados en sumario de UTECO, Felipe Solís Pérez y Ricardo Cruz Tuñón, han sido puestos en libertad bajo fianza de doce y cuatro millones de pesetas, respectivamente. Dichas fianzas han sido depositadas y ambos procesados han abandonados ayer la prisión de Carabanchel.—Efe.

Lavadoras y Lavavajillas
Otsein
Distribuidor oficial
Barrero
Pol. Industrial. Teléf. 42 06 71

M.C.D. 2022

apunte del día

LAS VISITAS A SEGOVIA

Parece que nuestra ciudad y provincia es el punto predilecto de los políticos para iniciar su campaña electoral; al menos así lo confirma el que Felipe González comenzará su caravana electoral en Segovia para los comicios generales y, ahora el Sr. Fraga Iribarne lo haga para los municipales.

Ahora bien, nos parecería mucho mejor que estos señores, que siempre son bienvenidos por unos u otros a Segovia, no nos visitararan solamente cuando hay que hacer campaña electoral. De acuerdo que la campaña electoral es eso, pero como jefe de la oposición, pensamos que estas visitas se tendrían que multiplicar para tomar conciencia de lo que en realidad representan estas provincias pequeñas, que también son país, e intentar, no sólo el Gobierno tiene este deber, subir el nivel de ellas.

Segovia, no es de ahora, se ha convertido en el merendero de los políticos además del de los domingueros, dicho en el buen sentido de la palabra. Pero Segovia es algo más, tiene una población que debería ocuparse en algo más que en el sector servicios; hace falta potenciar esta incipiente industria tan fomentada en las grandes, y cómo no, también nos es necesaria la ayuda en la agricultura, base de nuestra provincia.

Si bien estas visitas son el espejo de las promesas, nos gustaría que las próximas fuesen los proyectos y, desde luego, los hechos.

Cartas de los lectores

Escrito de agradecimiento

Sr. Director:

Deseamos agradecerle a usted y sus colaboradores los comentarios que han realizado en el diario EL ADELANTADO DE SEGOVIA de su digna dirección con motivo del 30 aniversario de Moderna Organización Comercial Textil.

Efectivamente han sido treinta años de lucha constante con el único objetivo de que el comercio segoviano siga estando a la cabeza del comercio de España. Pero bien en verdad que hemos podido llegar a este 30 aniversario gracias al cariño que siempre nos han dispensado los medios de comunicación, a la maravillosa acogida por parte de nuestros clientes y amigos, y, sobre todo, a la lealtad y el esfuerzo de nuestros empleados y colaboradores.

Al tiempo que le damos las gracias, hacemos la firme promesa de que seguiremos luchando y trabajando por Segovia y para Segovia.

Aprovechamos esta oportunidad para reiterarle el testimonio de nuestra consideración más distinguida y saludarle muy atentamente.

ANTONIO GONZALEZ y
ZOILO QUINTANILLA

Filosofía y gente

Fútbol y suicidios...

Por *Juan Antonio Bernabé*

Como sabemos por la experiencia, como han apuntado repetidamente historiadores y antropólogos, no conocemos suficientemente al hombre, y jamás lo haremos del todo. La práctica sobre este «objeto indefinido y abierto» que es el hombre, desbanca y desbarra por todas las latitudes todas las especulaciones teóricas a propósito del mismo. En la antropología «real» —si somos sinceros— se halla instaurado el más pleno relativismo, seríamos capaces en todo caso de comprender aspectos circunstanciales del mismo, pero no su esencia, su interioridad, el «algo más» que no existe en «lo que está delante», su «dasein», según conceptos heideggerianos. El mismo intentar «comprender» al ser humano encierra una contradicción, porque en la etimología de «comprender» (cum prehendo, captar con, coger con) se puede apreciar perfectamente que la comprensión sólo podría referirse a realidades cuantitativas, no a esta realidad «límite». Más bien habría que sugerir la palabra «entender» —de «intus» y «legere», leer por dentro—, si bien nos volveríamos a enfrentar con la aporía de que lo íntimo, lo esencial, la quiddidad (como habrían dicho los escolásticos), el númeno (en términos kantianos) se nos escapa.

Además, como nos muestra cualquier manual de Antropología, como atisbaron tantos pensadores, el «hombre» no existe, no que no exista en los términos que pretendía el estructuralista Michéle Foucault, para quien el término hombre sólo designaba una estructura vacía de sentido, sino que no existe el hombre en general. Lo que existe son los individuos, los individuos son los hombres auténticamente tales. Y los individuos pertenecen a una sociedad determinada, viven en un tiempo y espacio determinados, poseen unas variables genéticas que les hacen irrepetibles, una educación determinada, son miembros de una raza concreta, son partícipes de una tradición, una historia, unas costumbres diferentes a las de otros hombres, una manera de vivir muy definida por factores políticos y económicos —lo puso de relieve el insuficiente en otros sentidos análisis marxistas— que acaso no se produzcan en las coordenadas existenciales de los demás individuos humanos.

Por todas estas razones apuntadas, por muchas otras que cualquier lector se pueda sospechar, el saber sobre el hombre desborda el puro «cientismo», está empezando siempre, es inacabable, se halla contínuamente al borde de la quiebra y la superación, el saber sobre el hombre, como apuntaron Heidegger y Ortega, o Dilthey, es fundamentalmente «histórico».

Y porque ésto es así, y porque —querámoslo o no— el hombre, ser histórico, en su ser íntimo práctico, real, forma una bipolaridad irrenunciable con su «circunstancia», tal vez hayamos podido entender algo tan extraño como los suicidios que durante estos días pasados del Mundial—82 se han producido en algunas naciones determinadas con motivo de haber sido eliminadas sus Selecciones Nacionales...

Lo primero que se nos ocurre, desde luego, a cualquiera de nosotros al meditar sobre esos suicidios, es pensar que el estado psíquico de tales desgraciados no era normal. Nos aseguramos, ¿cómo es posible que las personas se hallen tan vacías, o posean tal desfondamiento de valores, o tan poca profundidad cultural para...?, ¿no hay o no había en sus existencias problemas de índole personal, social, económico, religioso, etc., con un peso específico suficiente para hacer olvidar o desviar absolutamente la atención sobre lo que únicamente es un espectáculo, una distracción, un deporte?. En Numancia se suicidaron por patriotismo... En Wall Street, en la década de los veinte, por motivos económicos importantes... Algunos enfermos incurables se pegan un tiro para evitar los dolores y la espantosa agonía y acabamiento físico y moral... Los capitanes de barcos destruídos, por honor, se dejan hundir con su barco... (No intento ahora justificar todas estas actitudes, lo que sería muy discutible, y más tratándose estos casos desde el punto de vista de la religión, pero al menos, parece habríase dado en ellos una causa suficientemente «poderosa»). Pero ¿en el caso del fútbol?.

Efectivamente hay muchas personas que viven del fútbol, directivos, seleccionador, técnicos, jugadores, árbitros, periodistas, presidentes de clubs, trabajadores de esos clubs, locutores deportivos, organizadores de quinielas, empresas de viajes —irónicamente algunos opinarían que ciertas «jerarquías» de las citadas sí deberían haberse suicidado, o por lo menos haber realizado el suicidio «moral que consiste en la dimisión.- En el supuesto de la derrota de una Selección Nacional de un país, en la que se hayan depositadas muchas esperanzas, podría resultar para todas estas personas un tremendo handicap, sobre todo por motivos económicos y profesionales, y, aun a pesar de ello nos cuestionaríamos, ¿lo económico, por desastrosamente que ruede en la existencia de una persona concreta, puede ser en última instancia determinante del suicidio de una persona?. ¡Cuanto más si se trata de simples aficionados...!

Pero no sólo, como ha reflejado la Prensa, se han producido suicidios, sino infartos, vivencias colectivas de desfondamientos nacional por causa de la alegría o la pena de la «hinchada». Hubo un país en el cual un miembro del Gobierno afirmó que la victoria de su Selección Nacional podría contribuir a la estabilización del régimen político imperante en él. Hubo otro en el cual un miembro del Gobierno hizo de la derrota de su Selección Nacional un asunto político, acusándola de haber desprestigiado al país, de haber echado por tierra todos los esfuerzos económicos, culturales y diplomáticos que se hacían en otros campos. En este país...

Si juzgamos fría y objetivamente, todo este espectáculo citado puede ofrecérsenos absurdo, ridículo, totalmente fruto de la alienación y masificación colectivas que padece hoy el hombre en nuestra sociedad por obra de su pérdida de valores, del desprestigio e incapacidad de la educación, por la influencia masiva y despersonalizante de los medios de comunicación que «embrutecen» «atontan», nos hacen evadirnos de la realidad... Más, la antropología «real» de la que hablábamos al principio, debería hacernos descartar todos estos rápidos enjuiciamientos colectivos y personales. El hombre es un individuo, cada individuo es irrepetible, y fruto de la herencia genética, de la historia, de la educación, del ambiente social, de su libertad. Cada individuo humano es, ante todo, subjetividad. Y, ¿cómo conocer lo incognoscible, a pesar de todas las ciencias sicológicas y sociológicas? Iba a tener razón Aristóteles, al final, cuando sentenciaba. «De singulari non est scientia» que quiere decir, ni más ni menos, «el individuo humano es impredecible en su conducta»...

Por el pueblo
Por tu tierra

Miércoles 20. 8,30 tarde. Salón de actos de la Delegación Provincial de Cultura (C/ Infanta Isabel)

PRESENTACION DEL PROGRAMA SOCIALISTA AL AYUNTAMIENTO DE SEGOVIA

Con la intervención del candidato a la Alcaldía, MIGUEL A. TRAPERO, y otros miembros de la candidatura municipal

Un buen gobierno en tu Ayuntamiento
Un buen gobierno en Castilla - León

¡¡LIQUIDAMOS TODO!!
* MUEBLES
* TRESILLOS
* LAMPARAS
* CUADROS...
GRANDES DESCUENTOS
MUEBLES LAZARO
SAN FRANCISCO, 34
(Frente clínica doctor Gila)

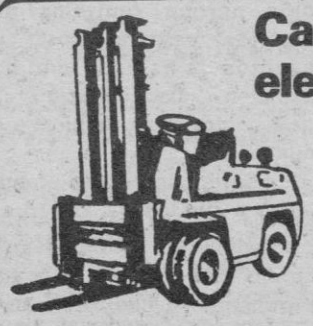

Carretillas elevadoras DESTA
Importador
S.A.I. M.A.
Industrias Núñez
Fernández Ladreda, 16
Teléfonos 41 52 76 - 42 14 81

M.C.D. 2022

ELECCIONES 83

FRAGA IRIBARNE HABLO AYER ANTE 1.500 PERSONAS

«El voto no está decidido; se decide en las últimas jornadas, incluso en las últimas horas»

Unas 1.500 personas asistieron ayer a un mitin electoral del líder de Alianza Popular, Manuel Fraga Iribarne, que ofreció en el cine Cervantes para apoyar las candidaturas a las municipales y autonómicas de la coalición AP-PDP-UL. En el transcurso de éste también intervinieron el candidato a la Alcaldía de Segovia, Emilio Zamarriego Monedero y el número uno de las autonómicas, Pedro Antonio Hernández Escorial.

Previamente, el líder aliancista y jefe de la oposición, había protagonizado una rueda de Prensa en la nueva sede de Alianza Popular en nuestra capital que, aprovechándose la presencia del propio Fraga, quedó inaugurada oficialmente.

Manuel Fraga comenzó diciendo que le parecían ridículos los intentos de algunas personas que indicaban ya el primer día de campaña que hay voto decidido; «ésto es de risa, todos saben que el voto se decide en las últimas jornadas e, incluso, en las últimas horas. Nosotros no jugamos a eso, jugamos a hacer buenos programas, buscar buenos candidatos y vamos a trabajar más que nadie sin servir intereses de partido».

Preguntado por uno de los informadores por su impresión después del almuerzo que había mantenido el día anterior con el presidente del Gobierno, Felipe González y el presidente del Congreso de los Diputados, Gregorio Peces-Barba, afirmó que había sido una reunión cordial y correcta y el mero hecho de que se hubiera celebrado ya es importante. «No se llegó más que al acuerdo de poner por encima de todo a España y a la estabilidad del sistema. Nosotros hemos criticado al socialismo pero nunca hemos criticado a los socialistas, ni les hemos pateado en las Cortes, ni hemos hecho ninguna de las cosas que últimamente nos toca soportar. Es más, hemos aplaudido al ministro del Interior antes que su gente y aprobado sus medidas como no lo ha hecho la prensa de izquierdas». Abundando más en su respuesta, Manuel Fraga, con postura moderada, afirmó que en la mencionada reunión con el presidente no se había negociado nada, ni la postura de no agresión verbal en la campaña.

En el trayecto hacia el Cervantes, Fraga repartió propaganda y firmó autógrafos.—(FOTO: AURELIO MARTIN)

Tras señalar que era evidente que hoy o se vota a los socialistas o se vota otra cosa y esa otra cosa pasa por AP-PDP-UL y criticar a los medios de información pública que, a su juicio, no estaban actuando en las reglas normales afirmó que el secuestro por dos veces de la edición de «Cambio 16» donde se publicaban sendos reportajes de su guardaespaldas, era algo que estaba dentro de la ley. «He dado instrucciones —dijo— a los servicios jurídicos que, salvo casos excepcionales, no pidan la medida cautelar. Ahora, los secuestros han sido inútiles, no porque los jueces no los dictaran a tiempo, sino por la forma en que se han transmitido las órdenes».

Sobre el caso de su guardaespaldas, que ayer dimitió, volvió a ser preguntado ya fuera de la rueda de prensa y el Sr. Fraga indicó que no tenía nada que decir al respecto.

El Sr. Fraga afirmó que el municipio estaba para resolver problemas y no para crearlos y, en cuestión autonómica, dijo que su interpretación de la autonomía era la que empezaba en los ayuntamientos, seguía por la comarca y se defendía en la Diputación sin dar ocasión a nuevos centralismos. Por último, dijo que apoyarían a sus bases si se realiza recurso inconstitucional al ingreso de Segovia en Castilla y León y «mientras, se cumplirá la ley en el espíritu de verdadera autonomía, si llegamos a gobernar esta comunidad, cosa que es muy probable».

Finalizado el acto electoral tuvo lugar una comida en el hotel Acueducto, donde intervinieron, a los postres, el presidente de AP, Sr. Gil-Vargas y el candidato a la presidencia de la Diputación, Sr. De las Heras Mateo. Posteriormente, el Sr. Fraga se trasladó a Cuéllar, Medina del Campo y Valladolid.

A. M.

PRESENTACION DE LOS PROGRAMAS DEL PSOE Y DEL CDS

Hoy se presenta, en el salón de actos de la Dirección Provincial de Cultura, el programa de gobierno municipal elaborado por el PSOE para el Ayuntamiento de Segovia. Intervendrán el candidato a la Alcaldía, Miguel Angel Trapero y otros miembros de la candidatura. Mañana y pasado, el candidato socialista a la presidencia del Consejo General de Castilla y León, Demetrio Madrid López, visitará nuestra provincia.

El Centro Democrático Social (CDS) tiene prevista para esta tarde una reunión con los informadores para darles a conocer su programa municipal.

VIDEO-CLUB VHS BETA
VEA 30 PELICULAS POR 2.000 PTS. AL MES
INFORMESE: Rufiner
Juan Bravo, 30 Teléfono 41 16 23

Comisión Municipal Permanente

Las obras del edificio de la Alhóndiga se llevarán a cabo entre 1984 y 1985

El Ayuntamiento entra hoy en funciones

Presidida por el alcalde, José Antonio López Arranz, se reunieron ayer, en sesión ordinaria, todos los tenientes de alcalde que integran la Comisión Municipal Permanente, a excepción del Sr. Trapero García. Ayer hacía cuatro años de la toma de posesión de la actual corporación municipal, que hoy entra en funciones hasta que sea relevada por la que salga en las elecciones del 8 de mayo.

Aprobada el acta, se conocieron los siguientes escritos y comunicaciones: de la Subdirección General de Proyectos y Obras del MOPU, mostrando su conformidad con la modificación del convenio suscrito con el Ayuntamiento por el que se da prioridad a la obra de construcción de Casa de la Cultura en la Alhóndiga. El proyecto, según el escrito, estará redactado para finales de 1983 y la obra se llevará a cabo entre el bienio 1984-85. De la Dirección General del Medio Ambiente, anunciando al Ayuntamiento que para 1983 ha destinado 25 millones y 6 para 1984 en orden a subvencionar el Centro de Transformación de Residuos Sólidos Urbanos que se realizará en el actual vertedero de Zamarramala.

La Permanente conoció la publicación en el B.O.E. del anuncio de la subasta de las obras para la realización de los colectores de saneamiento del río Eresma y comunicaciones del Tribunal Económico Administrativo sobre contribuciones especiales de la calle de José Zorrilla, de Nicomedes García Gómez, que pasa al letrado asesor y suspensión de ejecución de acuerdo sobre licencia de obras a Segundo Sanz Velasco, hasta que el Tribunal resuelva el contencioso que tiene el Sr. Sanz con el Ayuntamiento.

El letrado asesor comunica una sentencia favorable al Ayuntamiento sobre un accidente provocado por un semáforo en la avenida de José Antonio. También se conoció una sentencia, favorable al Ayuntamiento, de la Magistratura de Trabajo, sobre despido de Pascuala Marugán, y un escrito de la Comisión de Protección del Patrimonio Histórico-Artístico solicitando del Ayuntamiento la vigilancia de la colocación de carteles durante la campaña electoral. Se da cuenta de la recepción provisional del mercado de La Albuera.

GOBERNACION

Se aprueban los siguientes puntos: jubilación por imposibilidad física de funcionario municipal, lista provisional de admitidos, ocho en total, en concurso para proveer plaza de técnico industrial, contratación por un mes de tres delineantes y nombramiento de Zoilo Martín como jardinero mayor del Ayuntamiento.

POLICIA URBANA Y URBANISMO

Se aprueba, según informe de la Comisión, una instancia de publicidad Races, solicitando autorización para instalación de vallas publicitarias y se deniega otra de Cipriano Mesonero Bermejo, interesando cambio de titularidad de local. Se conceden las siguientes licencias de obras: a Hijos de Valentín Rueda, para adaptación de local en el paseo de Ezequiel González, a Eugenio Martín de la Iglesia, para revoco y limpieza de la iglesia de Santo Tomás, y a Angel Iñigo García, para adapta-

(Continúa en la pág. 6)

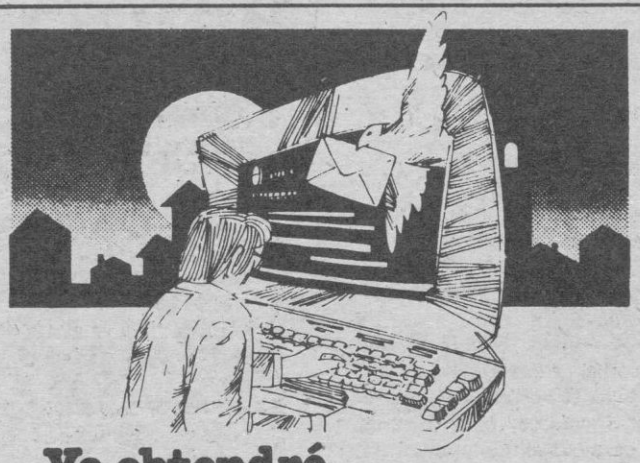

Yo obtendré mi Título Oficial de Informática...
...en mi entorno, a mi aire.
La Enseñanza a Distancia me lo permite

como: Técnico Especialista de Informática de Gestión dentro de la Formación Profesional de 2º Grado.
como: Programador de Ordenadores (Nivel básico o avanzado) con Título autorizado por el MEC en Enseñanzas no regladas.

CEDED, S.A.
Centro Español de Educación a Distancia
Reconocido por el M.E.C. – B.O.E. 23-12-82
Bravo Murillo, 52 – MADRID-3

Para una mejor comprensión y apoyo a la Enseñanza CEDED tiene muy cerca de ti, un CENTRO DE PRESENCIA.

INFORMATE Y MATRICULATE HOY MISMO

CENTRO DE ESTUDIOS INFORMATICOS
gonzalez & maseda, s.l.
olivetti
Plaza de los Espejos, 3 Teléfs. 415798/99
SEGOVIA

BLOQUES HORMIGON
SANTA TERESA
SEGOVIA
SANTA TERESA
La Lastrilla. Telf. 412680

M.C.D. 2022

AGENDA

CALENDARIO

PARA MAÑANA

Jueves 21 de abril

Van 111 días; faltan 254.
Sol: De 7,29 a 20,59.

SANTORAL

Santos: Anselmo, Anastasio y Simón.

PENSAMIENTO

«Todos los hombres recomiendan paciencia, aunque pocos están dispuestos a practicarla.» (Kempis).

LOTERIA PRO-CIEGOS

Premiado ayer: Núm. 616.

FARMACIA DE GUARDIA

Herrero Albiñana. Plaza Ramiro Ledesma, 1.

EL TIEMPO

En Segovia

En la tarde de ayer

Presión: 669,1 m/m.
Viento del Suroeste.
Temperatura máxima: 11,2°.

En la mañana de hoy

Presión: 667,4 m/m.
Viento del Sur.
Temperatura mínima: 6,2°.
Temperatura a las 10: 7,8°.

En España

Pronóstico para mañana, jueves, según el Instituto Nacional de Meteorología: Mucha nubosidad con lluvias fuertes o moderadas en Galicia, Asturias, Santander, zona Centro y Extremadura. Escasa nubosidad en las demás regiones peninsulares e islas Baleares. Nubosidad variable en Canarias y vientos del Suroeste.

ESPECTACULOS

CINES

CERVANTES:
El viernes, estreno:
TRON
De Walt Disney

LAS SIRENAS:
Mañana, estreno:
TESS
De Roman Polanski con Nastasia Kinsky

VICTORIA:
Hoy 7,45 y 10,30. Policíaca.
16 años: **AMOR Y BALAS**
Charles Bronson, Rod Steiger

SALA DE BINGO CLUB DEPORTIVO ACUEDUCTO

Hotel Puerta Segovia

Abierto de 7,15 de la tarde a las 3 de la madrugada

EXPOSICIONES

EN LA CASA DEL SIGLO XV

En celebración del 20 aniversario de la sala, exposición de objetos personales de los artistas que han expuesto en la sala durante los 20 años de la misma.

OBRA CULTURAL DE LA CAJA DE AHORROS

Torreón de Lozoya

Camilo Porta, exposición antológica.
Martín Munuera, acuarelas y esculturas.

CASINO DE LA UNION

F. Artida, óleos. Hasta el 23 de abril. Visitas de 7,30 a 9,30 los días laborables y de 12 a 2 y de 7,30 a 9,30 los festivos.

REGISTRO CIVIL

7 nacimientos y 1 defunción

Nacimientos: Iván Melero y Coco, hijo de Carlos y de Teresa de Jesús; Noelia Cabrero y Minguela, de Mariano Carmelo y de Raquel; Vanesa Peromingo y Agüero, de José Andrés y de María del Carmen; Daniel Calvo y Hernanz, de Antonio y de María Inés; Ana Vela y García, de Mariano y de M.ª Pilar Encarnación; M.ª Sonsoles Carabias y Escalante, de Mariano y de Henar; Eduardo Rodríguez y Hernández, de Antonio y de Anunciación.

Defunción: Constancio Manso y Gil, de 80 años.

AVISOS

EL CASINO APLAZA SUS JUNTAS GENERALES PARA EL 1 DE MAYO

El Casino de la Unión tenía convocadas juntas generales ordinaria y extraordinaria para el domingo próximo, día 24; pero, como se da la circunstancia de que también para esa jornada, la Federación Empresarial Segoviana tiene anunciada su asamblea, en la que será elegido nuevo presidente, la junta directiva del Casino ha reconsiderado su fecha anunciada. El Casino quiere colaborar en facilitar al mayor número de personas la asistencia a ambas reuniones, y por ello, considerando —según anuncia en nota que remite a sus socios— «la mayor dificultad de movilización del colectivo de la F.E.S. por encontrarse en más elevado número repartido por toda la geografía provincial», ha tomado la decisión de aplazar sus juntas generales para el día 1 del próximo mayo, con el mismo orden del día anunciado y con los horarios inalterables.

En los próximos días, los socios del Casino de la Unión, además de recibir la notificación a que hacemos referencia, recibirán también un boletín informativo de contenido muy interesante de cara a las anunciadas asambleas.

HERMANDAD DE DONANTES DE SANGRE

Donaciones efectuadas en el día de ayer	Unidades de sangre	Reservas Banco de Sangre en el día de hoy	Unidades de sangre
O+	1	O+	37
O—	1	O—	5
A+	6	A+	37
A—	—	A—	6
B+	—	B+	7
B—	—	B—	2
AB+	—	AB+	5
AB—	—	AB—	—
Total	8	Total	99

NECESIDADES PRIORITARIAS

O— A—

Horario de donaciones en la R. S. «Licinio de la Fuente»: de 9 a 14,30 horas (de lunes a sábado)

BIBLIOTECA

La Biblioteca Pública del Estado, situada en la llamada «Cárcel Vieja», tiene el siguiente horario: 10,30 a 13,30 y de 17,30 a 20,30 (no se abre los sábados por la tarde ni los domingos).

Tele-Reyna

Componentes electrónicos

Ochoa Ondátegui, 12
Teléfono 42 39 17

GUIA MEDICA Y SANITARIA

Doctor N. JIMENEZ MUÑOZ-DELGADO
TOCOGINECOLOGO
Jefe de Servicio de la Residencia Sanitaria de la Seguridad Social
Consulta, previa petición de hora (de 4 a 6 de la tarde) lunes, martes y viernes
Gobernador Fdez. Jiménez, 11, 5.° A - Tel. 42 86 24

Dr. D. JOSE CARLOS MONSALVE RODRIGUEZ
GINECOLOGIA-OBSTETRICIA PLANIFICACION FAMILIAR
Clínica Valdeláguila
c/ Valdeláguila, n.° 1
Teléfono 41 36 78
(Consulta diaria, previa petición de hora)

LUIS DE ANDRES SOLER
CIRUJANO CALLISTA (PODOLOGO)
Consultas diarias de 4 a 6, salvo sábados y festivos
Roble, 12 - Teléfono 42 51 06

EL ADELANTADO DE SEGOVIA

DECIA HACE 50 AÑOS

NOMBRAMIENTO DE HIJO PREDILECTO EN SAN PEDRO DE GAILLOS

San Pedro de Gaillos.—Ayer se celebró en este pueblo el acto de nombrar hijo adoptivo al teniente del Ejército don Enrique Herrera. Concurrió el vecindario en pleno con las autoridades.

A las diez de la mañana fue descubierta una lápida dando el nombre del aludido oficial a una de las calles principales. Al descubrirse, la multitud aplaudió con entusiasmo y vitoreó al señor Herrera.

Los niños Rafael y Víctor Llorente leyeron bellas poesías dedicadas al homenajeado. Don Basilio Llorente hizo uso de la palabra para enaltecer la figura de aquél, e hizo resaltar los méritos contraídos por el mismo.

Por último, habló el eniente Herrera para agradecer el homenaje y las manifestaciones de cariño que su pueblo le tributaba.

En el Ayuntamiento se celebró después el acto de nombrar al señor Herrera hijo predilecto de este pueblo, revistiendo la ceremonia la misma solemnidad que la anteriormente celebrada.

Corresponsal

FESTIVAL EN BERNUY DE PORREROS

El próximo domingo, a las tres de la tarde, se jugará en este pueblo un partido de pelota a cuarenta tantos, entre tres jugadores de esta localidad y tres de Mata de Quintanar, percibiendo los que ganen 10 pesetas, donadas por varios aficionados.

EFEMERIDES

PARA MAÑANA

586 Sube al trono de España el rey godo Recaredo.

1492 Nace en Medina del Campo (Valladolid) Bernal Díaz del Castillo, soldado y cronista de Indias, autor de «La verdadera historia de sucesos de la Nueva España».

1834 Real decreto dividiendo las provincias españolas en partidos judiciales.

1866 La reina Isabel II de España pone la primera piedra de la Biblioteca Nacional, de Madrid.

1898 Los Estados Unidos se consideran en guerra con España, desde esta fecha.

1910 Muere el escritor humorista norteamericano Mark Twain, seudónimo de Samuel Clemens.

1918 Guerra 1914-18. El piloto canadiense Roy Brown derriba el avión del barón Richthofen el más popular aviador alemán que antes de su muerte había logrado derribar 80 aviones enemigos.

1946 Fallece el economista inglés John Maynard Keynes.

tve

PARA HOY

PRIMERA CADENA

15,00 Telediario.
15,35 Las esposas de Enrique VIII.
16,30 Vuelta Ciclista a España.
17,05 Los ríos.
18,00 Barrio sésamo.
18,30 3, 2, 1... contacto.
18,55 El libro gordo de Petete.
19,00 Nosotros.
20,00 Esta es mi tierra.
21,00 Telediario.
21,35 Vuelta Ciclista a España.
21,50 Sesión de noche.
00,20 Telediario.
00,45 Despedida y cierre.

SEGUNDA CADENA

18,45 Carta de ajuste.
18,58 Apertura y presentación.
19,00 Telenovela.
19,30 Dibujos animados.
19,45 El carro de la farsa.
20,30 Informativo.
21,00 Ultima frontera.
22,00 Estudio abierto.
24,00 Despedida y cierre.

Radio Segovia

PARA MAÑANA

6,00 Aquí la SER.
7,30 Cosas de Segovia (avance)
7,45 Aquí la SER.
8,00 Matinal SER.
8,30 Cosas de Segovia.
10,03 Su programa.
11,00 Mediodía Cadena SER.
12,15 Su programa.
13,05 Variante musical.
13,30 Información local.
14,00 Musical.
14,30 Informativo de las 2,30.
15,00 Segovia a las tres.
15,30 El reencuentro.
16,05 Tardes musicales.
17,05 Cita a las cinco.
18,05 Confidencias.
18,15 Música para todos.
19,30 Santo rosario.
20,00 Informativo de las ocho.
20,30 En punta.
20,45 Vuelta Ciclista a España.
21,00 Con aire nuevo.
22,10 Información local.
22,15 La noche es joven.
22,30 Angel Alvarez.
23,00 Hora 25.
1,00 La hora De los Santos.
3,00 Cierre.
Coincidiendo con las horas INFORMATIVOS SER.

PROGRAMACION DE RADIO SEGOVIA F.M.

6,00 Aquí la SER.
8,30 Cosas de Segovia.
10,00 Encuentros en la radio.
13,00 Los 40 principales.
23,00 Ultimo informativo local.
23,05 Simultáneo O.M.
3,00 Cierre.

anténa3 FM 94.8

PARA MAÑANA

6,00 El primero de la mañana.
8,30 Segovia ciudad abierta.
9,00 Viva la gente.
12,00 Antena de Segovia.
14,00 Segovia a las 2.
14,30 Crónica 3.
15,00 Usted pregunta.
16,00 El rock de las cuatro.
17,30 Gente simpática.
19,00 Informativo Universidad.
19,05 Los 33 de Antena 3.
20,00 Informativo motor.
20,05 Informativo local.
20,10 Los 33 de Antena 3.
21,00 Informativo joven.
21,05 Las tertulias electorales.
22,00 Informativo coleccionismo, etc.
22,05 Los 33 de Antena 3.
23,00 Hora 0.
23,57 Desconexión local.
24,00 Supergarcía.
1,30 Polvo de estrellas.

M.C.D. 2022

Elecciones a las Cortes de Castilla y León

Pedro Pozuelo Peralta (Partido Demócrata Liberal): «En la discusión autonómica, ni socialistas ni conservadores se esforzaron por encontrar una solución intermedia»

Continuamos hoy con las entrevistas a los primeros de la candidatura de los partidos que se presentan a las elecciones a las Cortes de Castilla y León. Hoy corresponde a Pedro Pozuelo Peralta, del Partido Demócrata Liberal.

—¿Qué objetivos persigue el PDL en su programa autonómico?

—Los liberales hemos elaborado un programa realista, práctico y coherente en el que las diversas cuestiones son tratadas con exhaustividad y rigor; Vd. tendrá ocasión de comprobarlo el próximo día 22 cuando presentemos el programa a todos los medios de información de Segovia. No obstante, le adelantaré los objetivos prioritarios del Partido Demócrata Liberal. Pero antes quisiera advertirle que la organización del P.D.L. se caracteriza por su estructura federal y por la autonomía. A mí nadie de Madrid me ha puesto de número 1; los liberales hemos hecho nuestras listas y ningún señor de Madrid las ha supervisado, ni ha dado su visto bueno. Yo voy en rimer lugar porque así lo han querido mis compañeros.

Como le venía diciendo voy a adelantarle nuestros objetivos prioritarios:

1.° El fomento y desarrollo del verdadero espíritu autonómico entre los ciudadanos de Segovia y su provincia.

2.° Nos preocupa mucho la posibilidad de que puedan surgir nuevos núcleos centralistas, por eso queremos que las diputaciones y los municipios asuman el máximo número de competencias. Esta es la verdadera autonomía, lo demás son retóricas inútiles. Si los parlamentarios liberales no logramos la máxima autonomía para los municipios, habremos fracasado.

3.° La creación de riqueza. De una parte, potenciaremos la pequeña y mediana empresa. De otra, es necesario sacar industrias de Valladolid y así evitar los problemas planteados en Madrid, Barcelona, Zaragoza..., e instalarlas en provincias poco industrializadas. Por supuesto, que el desarrollo industrial de Segovia nunca puede suponer un deterioro del medio ambiente y de la calidad de vida.

—Para los liberales, ¿la mejor solución para Segovia pasa a través de Castilla y León?

—Los liberales entendemos con facilidad la nueva configuración del Estado; mire Vd., situaciones como la de Cataluña, que muchos no entienden, nosotros la entendemos y la compartimos, hasta tal punto que en Cataluña el P.D.L. no se presenta y apoya a Convergencia, en Galicia los liberales vamos en coalición con el partido gallegista, etc. Mantenemos las mejores relaciones con líderes nacionalistas moderados como es el caso de Miguel Roca, quien, en días pasados, hizo público su apoyo a Antonio Garrigues Walker.

El mapa de autonomías está ya definido, en ese mapa Segovia está incluida dentro de la comunidad autónoma de Castilla y León; pues bien, los liberales defenderemos los intereses legítimos de Segovia y la identidad y personalidad de Castilla en el seno del Parlamento Autonómico.

—¿Cómo se plantean el programa concreto de defensa de Segovia dentro de la región?

—En estos días todos los candidatos del Partido Demócrata Liberal estamos explicando las razones de nuestra presencia; siempre llegamos a la misma conclusión: Los liberales somos necesarios. Sin embargo, en relación con las elecciones a las Cortes de Castilla y León, aunque parezca exagerado me atrevería a decir aun más: Los liberales somos imprescindibles. Le explicaré por qué.

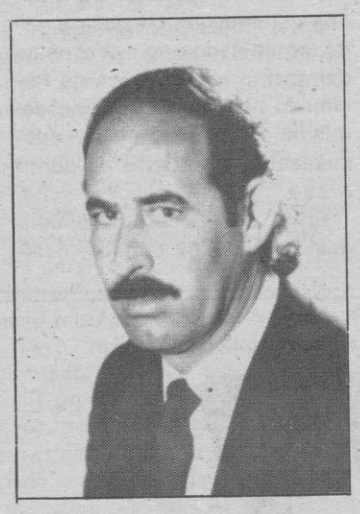

El planteamiento del proceso autonómico ha producido una auténtica convulsión en nuestra provincia, una pequeña guerra entre los segovianos. Los responsables de este absurdo enfrentamiento han sido personas que ahora, en estas elecciones, se presentan por el Grupo Popular y por el PSOE. Quisiera decir, para evitar malentendidos, que yo no dudo de la rectitud de intención de nadie, es más, estoy seguro que algunos defensores de cada postura encontrada estaban absolutamente convencidos de la bondad de su oposición, pero aquí me limito a constatar un hecho y los efectos negativos que de el han derivado.

Los liberales nos hemos mantenido al margen de esta discusión. El Partido Demócrata Liberal juega un papel de equilibrio y moderación y la moderación siempre impide inclinarse hacia posturas radicales, subjetivas y personalistas.

La cuestión autonómica en Segovia se caracterizó por la crispación y la radicalidad: Ni socialistas, ni conservadores se esforzaron por encontrar una solución intermedia.

Se lo digo con la mano en el corazón: El Partido Demócrata Liberal es el único, el único que, por las circunstancias que he mencionado anteriormente, puede beneficiar a Segovia desde el Parlamento de Castilla y León.

—¿Qué papel deben de cumplir las diputaciones provinciales?

—De nuevo le digo que si los parlamentarios liberales no lográramos la máxima autonomía para nuestros municipios al término de la legislatura tendríamos que reconocer públicamente nuestro fracaso. La Diputación Provincial debe conseguir el máximo número de competencias. A los liberales nos preocupa mucho la provincia y, en consecuencia, estar representados en la Diputación, por eso hemos presentado candidaturas tanto en la capital como en los pueblos.

Los liberales no hacemos lo que hacen los miembros de una peculiar candidatura. Yo quisiera recordar al electorado que un voto, de estas características, sin posibilidad de proyección en la Diputación Provincial es un voto perdido. Que se lo piense muy bien el elector de Segovia capital porque un voto a esa peculiar candidatura es un voto insolidario que imposibilita la representación de los segovianos de la capital en la Diputación.

Aurelio Martín

¿QUE SERA DEL CINE-CLUB?

El Cine-Club «Domingo de Soto» podría desaparecer al comienzo del curso próximo. De confirmarse lo que hasta ahora es un rumor, aunque fundamentado, se pondría fin a doce años de funcionamiento de la única sala de arte y ensayo con que cuenta Segovia. Doce años en los que principalmente tres personas —su presidente, Angel Fernández Castellano; José Antonio Arahuetes y Javier Hernández— se han esforzado por ofrecer aquí un cine de calidad; y lo han conseguido. Los comienzos fueron lo más difícil, pero ahora la maquinaria estaba en marcha y cada año el cine-club contaba con nuevos socios, mientras que otros aficionados al séptimo arte, quedaban en lista de espera. La sala de proyecciones —cedida por la Caja de Ahorros— no daba para más.

El Cine-Club surgió en el seno del Colegio Universitario y era la única actividad extra-académica de las que surgieron por entonces, que se mantenía a flote. Cuando José Antonio y Javier terminaron sus estudios siguieron en la brecha por auténtica afición. Sorteando las dificultades que siempre surgen: la distribuidora que no cumple un compromiso a tiempo; la necesidad de un cambio de última hora y la edición, por tanto, de un nuevo folleto informativo —por cierto, muy interesantes—, «pequeños detalles» que pasan desapercibidos para cuantos nos sentamos dos jueves de cada mes en nuestra butaca, satisfechos de ver una buena película.

Pero llega un momento en que las actividades profesionales de esas tres personas no les permiten seguir dedicando la mayor parte de su tiempo libre al cine y, lógicamente, buscan el relevo. Sin embargo, nadie quiere responsabilidades. Lo ideal sería que alumnos actuales del colegio se hiciesen cargo de ello de una forma seria, para que el nivel, cuando menos, se mantuviera; pero, como decimos, esto parece casi la utopía. Nadie quiere dejar su único y cómodo oficio de espectador. Y una de las labores culturales más tenaces con que ha contado Segovia en estos últimos años puede desaparecer. Luego, lo lamentaremos juntos.

A. T.

†

Doña Margarita Van Hauwaert

(Viuda de Léonard)

Falleció en Madrid el día 17 de abril

A los 90 años de edad

Habiendo recibido los Santos Sacramentos

D. E. P.

Sus hijos Alberto y Marcelo Léonard Casauellas, y demás familia,

Ruegan una oración por su alma.

El sepelio se verificó en Segovia en la intimidad.

El funeral que se oficiará el día 21, a las 7,30 de la tarde, en la parroquia de San Martín, se aplicará por su eterno descanso.

PROXIMA APERTURA
A. REVILLA
JOYERIA RELOJERIA
TALLERES PROPIOS
Toda clase de reparación, confección y grabado de joyas y relojes
CALLE JOSE ZORRILLA, 115
(Antigua joyería y relojería MILAGROS LOPEZ)

HERMANOS GARCIA
Quieren agradecer al público de Segovia la gran acogida de la 3.ª Demostración de Peluquería en Vivo, celebrada el domingo en Ladreda 25
Con su apoyo y su colaboración nos ayudan a seguir creando
¡GRACIAS SEGOVIA!
«GENERACION CREADORA» Juan Bravo, 4 Teléf. 41 31 72
«SALON BLANCO» Ezequiel González, 4 Teléf. 41 53 29
«SALON MODA» Tours, 6 Teléf. 42 41 28

M.C.D. 2022

Comisión Municipal Permanente

Subvención de 25 millones para el Centro de Transformación de Residuos

(Viene de la pág. 3)

ción de local en la calle de San Agustín. Se concede licencia, de acuerdo con el informe de la Comisión, a la Diputación Provincial, para demolición interior en el teatro Juan Bravo. Queda aprobada instancia de Agricio de Santos Santos, para tira de cuerdas en la calle Cristo del Mercado y se desestima un recurso de reposición a Fernando Blanco Blanco.

CULTURA, TRANSPORTES Y JUVENTUD

Quedan aprobados los siguientes puntos: colaboración económica de 15.000 pesetas, para actuación del grupo de teatro Tábano; escrito de Abdón Sanz Bombín, solicitando transferencia de licencia de auto-taxi y adquisición de soportes para medalla deportiva municipal.

HACIENDA

Queda aprobado y se practica nueva liquidación, un recurso interpuesto por Marcelino de Andrés Martín contra liquidación de plusvalía. Se desestima una reclamación de Ernesto García Bermúdez y se estima en parte otra, practicando nueva liquidación, de la Congregación de Hijas de Jesús. Se aprueban, según informe, un escrito de la Cooperativa de Viviendas «San Carlos Borromeo»; la adquisición de un disco para programador de datos y la anulación de certificación de descubierto, practicando nueva liquidación, a Nirugarsa.

Por otra parte, quedan aprobados los siguientes puntos: certificación de las obras de construcción de mercado minorista de La Albuera, gastos, 1.706.187 pesetas y factura, 1.893.910 pesetas.

RUEGOS Y PREGUNTAS

Se accede a una solicitud del teniente de alcalde, Sr. Sancho Cantalejo, para colocar cerramiento de tela mecánica e instalación de fuente en la alameda de Anselmo Carretero. Se designa concejal delegado de Protección Civil a Carlos Postigo.

A propuesta del teniente de alcalde Félix Sandoval, se acuerda que conste en acta la felicitación de la corporación a Juan López Miguel, padre del alcalde, por la concesión de la Medalla de Plata al Mérito Cooperativo.

Por último, la Permanente conoció un estudio comparativo de la recaudación en período voluntario del impuesto municipal de circulación. En 1983 del total de recaudación, 23.293.782, se ha recaudado en voluntaria el 58,61 por ciento, en 1982 el 56,95 por ciento y en 1981 el 54,65 por ciento.

Alumnos del Colegio Cooperativa Alcázar, mañana en TVE

Mañana, en el programa infanil «Dabadabada» que se emite a partir de las 18,30 horas por el primer canal de Televisión Española, se ofrecerá la obra escrita e interpretada por alumnos de 7.° de EGB del Colegio Cooperativa Alcázar de nuestra ciudad y que, como ya informamos hace unas fechas, fue premiada por TVE.

La obra lleva el título «La última función» y es original de los alumnos Javier Polo, María del Carmen Muñoz y Juan Carlos Suárez. La interpretan Angel Cárdaba, María José Sebastián, Marta Rodríguez, Alberto Mansino y Rocío Martínez, en sus principales papeles.

Cesa el Sr. Montero Padilla como director de Cultura de León

Dentro de la normativa sobre ceses de los directivos provinciales de Cultura se ha producido también el de José Montero Padilla como director provincial en León, cargo que desempeñaba desde hace varios años. Y con motivo de este cese, el Instituto de Estudios Bercianos le propone un homenaje que va a tener lugar en los primeros días del próximo mes de mayo.

Desfile de modelos organizado por el Montepío de Camareros

Ayer tuvo lugar en los salones del Hotel Puerta de Segovia una presentación de la moda primavera-verano a cargo de Redondo y Tutor que, en un total de 13 pases, ofreció una muestra de lo que en ropa femenina va a ser la línea dominante en los próximos meses. El desfile estaba organizado por el Montepío de Camareros. La primera parte estuvo dedicada a la moda sport. Dominan en este capítulo los conjuntos vaqueros de suaves colores, las camisetas de algodón y las chaquetas de perlé; los pantalones, tobilleros para poder lucir los zapatos combinados con el color del traje. Como cada verano, vuelven a ser actualidad, los monos y petos que, en color rosa, recalcan aún más lo juvenil de la prenda.

El traje sigue siendo la prenda más llevable bien sea con falda o falda pantalón; los tonos amarillos y verde manzana, para combinar con blusas de batista. Muy graciosos también los conjuntos de falda corta realizados en piel de melocotón.

Para la tarde-noche y esas ocasiones especiales los vestidos estampados en gasa y seda, combinados con chaquetas del mismo tejido o bien de terciopelo negro, con zapatos del mismo color. También son adecuadas las chaquetas de punto rizado.

En el desfile, al que acudió gran cantidad de público, colaboraron Calzados Matías, con la última moda en zapatos; Hermanos García, que realizaron los peinados y maquillajes de las modelos; Tapicerías Conde, que decoró la pasarela; Joyería Larumbe que presentó los últimos diseños en piedras y metales preciosos; Agua Mineral Pascual; Pablo Cantalejo, que se encargó del sonido y Barreno que puso la iluminación.

Boletín de Jóvenes Agricultores

Jóvenes Agricultores de Segovia nos remite un comunicado mediante el cual invita a los agricultores, ganaderos y forestales de la provincia al acto de presentación del boletín «Jóvenes Agricultores» que tendrá lugar en Segovia, mañana jueves, día 21 a las trece horas, en el salón de actos de la Caja de Ahorros y Monte de Piedad de Segovia.

CADENAS EN NAVACERRADA Y COTOS

La pasada noche ha nevado con gran intensidad en los puertos de montaña de nuestra provincia, por lo que se encuentran con cadenas la carretera N-601, Puerto de Navacerrada desde el punto kilométrico 56 al 63. También el de Cotos del kilómetro 35 al 45.

Fraga con todos. Y todo marcha.

Para que todo marche en tu Ayuntamiento,
es el momento de unirnos.
Todos, para trabajar con ilusión cada día.
Todos, para mirar con fe hacia el futuro.
Todos, para ser la alternativa que frene al socialismo.
Con todos, para darte soluciones eficaces,
sin agobiarte a impuestos
como hacen los ayuntamientos de izquierdas.
Danos tu voto y gana.

VOTA ALCALDE

ap en coalición con PDP y UNION LIBERAL

M.C.D. 2022

El pinar de Balsaín para los segovianos

Comunidad Castellana nos remite la siguiente nota.

«Como es sabido, ha sido presentado en el Congreso de los Diputados una proposición de ley para que, al haber dejado de pertenecer el pinar de Balsaín al patrimonio de la Corona, se ordene su devolución al pueblo segoviano, en la institución que parece más caracterizada a tal respecto, la Comunidad de Ciudad y Tierra de Segovia, propietaria que fue del monte durante muchos siglos hasta que se vio forzada a venderlo a Carlos III en 1761.

La recuperación del pinar de Balsaín ha sido una aspiración constante del pueblo segoviano y una reivindicación muchas veces planteada por sus representantes en los 221 años transcurridos desde aquella venta forzosa. Porque no hace falta resaltar la extraordinaria importancia que esa recuperación reviste para la ciudad y pueblos de Segovia, en orden a su desarrollo económico, social y cultural, y los beneficios que para todos los segovianos —y en primer lugar para las poblaciones más próximas, de Balsaín y La Granja— supondría la propiedad de esa excepcional riqueza forestal y el poder de invertir por completo sus rendimientos en nuestra tierra, en el bien común de cuantos aquí vivimos.

Por ello, Comunidad Castellana —que ya lo reclamó oficial y formalmente del entonces Patrimonio Nacional, en el año 1978— apoya con la mayor firmeza y entusiasmo todas las iniciativas en curso para que, efectivamente, y como es de justicia, el pinar de Balsaín sea devuelto al pueblo de Segovia, y espera que esta gran empresa de Segovia y por la prosperidad de Segovia pueda unirnos a todos los segovianos y que —por encima de parcialidades— colaboremos todos en la consecución de ese objetivo, que ahora podemos alcanzar, y que, de conseguirlo, será un inestimable servicio que los segovianos de hoy habremos prestado a las generaciones que han de sucedernos.

Segovianos, entidades, instituciones, partidos, representantes populares, reclamemos, como nuestra ciudad y tierra necesitan y es justo, que el pinar de Balsaín sea devuelto al pueblo de Segovia.

Comunidad Castellana.- Consejo de Segovia»

Dos profesores de Segovia, únicos españoles participantes en un congreso internacional sobre Galileo

Han sido los responsables de la semana de homenaje al científico italiano que se celebra en el «Giner de los Ríos»

Como ya hemos informado, en el Instituto «Giner de los Ríos» se está celebrando una semana de homenaje a Galileo, con motivo de celebrarse este año el 350 aniversario de su condena por la Inquisición. La idea de esta semana partió de dos de sus profesores, Juan Luis García Houcade y Francisco Javier Maderuelo, quienes desde hace cuatro años —anteriormente lo habían hecho en el otro instituto de la ciudad, el «Andrés Laguna»— dirigen un seminario de Filosofía de la Ciencia, en el que participan de 15 a 20 alumnos de los cursos 3.° de BUP y COU.

Constituye este seminario un ejemplo práctico de lo que se ha venido llamando renovación pedagógica; eso de lo que todo el mundo habla, pero que pocas veces se pone en práctica: una actividad libre, que se realiza fuera de las horas de clase —sin exámenes, ni notas— en la que participan estudiantes interesados por el conocimiento y debate de los problemas filosóficos que han preocupado al hombre a lo largo de la historia. La figura de Galileo ha sido estudiada por ellos, desde distintos puntos de vista, a lo largo de estos años y en este curso de forma especial, al estar dedicado el seminario a la revolución corpernicana. La idea de realizar el homenaje al físico y astrónomo italiano, por el motivo antes citado, fue muy bien acogida por todos y enseguida se puso manos a la obra.

Pero hay un hecho curioso alrededor de esta historia y es que, gracias a la organización de esta semana, los dos profesores del seminario han participado en el Congreso Internacional sobre Galileo que recientemente se ha celebrado en Italia y que ha reunido a especialistas en la figura de científico copernicano de todo el mundo. Con la circunstancia especial de que han sido los dos únicos españoles presentes en el mismo.

La cosa surgió a raíz de una carta que Juan Luis escribe al director del Museo de la Ciencia de Florencia pidiéndole carteles y algún tipo de información que pudiera servirles para la organización de esta semana. A vuelta de correo, el director, favorablemente impresionado porque en una ciudad como Segovia vaya a tener lugar una actividad en torno a Galileo, invita a sus organizadores a inscribirse en el Congreso que en fecha próxima se iba a celebrar en las ciudades en que el físico investigó y enseñó. La idea lógicamente les encanta, pero existe el problema de la falta de medios para hacer este viaje. Un poco a la desesperada, deciden escribir al Ministerio de Educación y Ciencia en busca de subvención, enviando un informe de sus actividades en este campo, hasta la fecha. El Ministerio responde afirmativamente, indicando que este tipo de subvenciones forman parte de su política de fomento de la renovación pedagógica.

UN CONGRESO ITINERANTE

Pisa, donde Galileo tuvo su primer contrato como profesor de Matemáticas, Florencia y Padua son las sedes de este congreso en el que participan los mayores especialistas de Estados Unidos, Canadá, Rusia, Francia, Austria, Bélgica, Italia, Inglaterra, Israel... La primera sorpresa de Juan Luis y Francisco Javier es cuando preguntan por el resto de los participantes españoles y les contestan que no hay ninguno más.

«Esto nos produjo una doble tristeza —explican—. Había en el congreso dos tipos de participantes. Por un lado, los invitados por los organizadores a presentar sus ponencias. Solían ser personas de cierta edad, con una categoría probada a través de años de estudio y diversas publicaciones. Por otro, los que nos habíamos inscrito fundamentalmente para aprender y que éramos los más jóvenes. En ninguno de los dos grupos había más españoles lo que nos extrañó bastante, porque tenía que haber llegado información de este congreso a los grupos de Historia de la Ciencia existentes, por lo menos, en Valencia, Zaragoza y Madrid, y era raro que nadie hubiera sentido la misma curiosidad que nosotros».

Unos cincuenta congresistas fijos, más los que se unían esporádicamente en las distintas sedes, escucharon los más diversos estudios en torno a Galileo y su tiempo; como el que revisaba la figura del cardenal Belarmino, quien influyó decisivamente en el proceso contra el científico y que fue presentado como un buen conocedor de la astronomía; o el que reconstruía la repercusión a nivel mundial de la prohibición de las obras de Galileo y la orden de que fueran quemadas: al parecer, la orden de destrucción fue desobedecida, incluso, por cardenales y obispos, que conservaron textos que han llegado así hasta nuestros días; o la ponencia que mostraba a un Galileo —primer hombre que utilizó el telescopio para mirar al cielo y armó la revolución al descubrir que éste no era perfecto ni inmutable como se había dicho siempre— como un profeta de la modernidad, como un militante del progreso, más que como una persona dedicada a la ciencia pura, a la que volvió sin embargo, después de ser condenado.

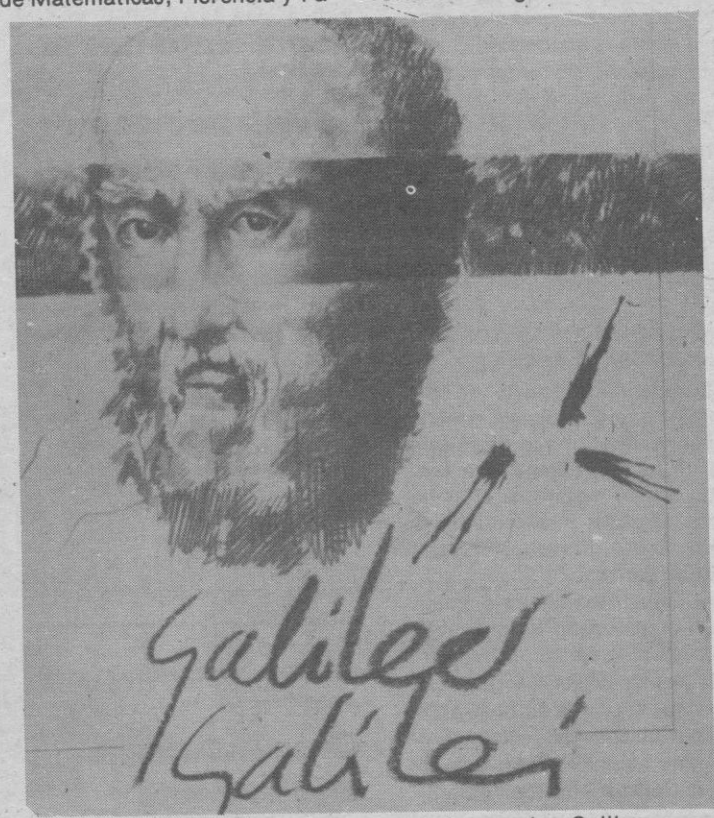

Uno de los carteles de la semana de homenaje a Galileo realizado por un alumno del «Giner de los Ríos».

DESPUÉS DEL CONGRESO

De vuelta a Segovia, el congreso les ha hecho reflexionar en algunos temas que eran ya objeto de sus preocupaciones y que no son otra cosa que el planteamiento de una nueva pedagogía. ¿Es posible —se preguntan— que un alumno estudie Física, sin conocer la Historia de la Física?, o ¿la Historia de la Filosofía puede ser planteada como sucesión de «rollos» sobre lo que dijo tal o cual filósofo o hay que estudiarla alrededor de un tema, que se repite, y al que se dan diferentes respuestas? Se preguntan, en definitiva cómo la enseñanza puede dejar de ser memorística o por qué aquí no se le da una importancia primordial a la enseñanza de idiomas, cuando la mayor parte de los participantes en el congreso hablaban dos y tres con fluidez... Y detrás de todo intento para que la situación cambie, el problema de los medios económicos.

Y vamos a terminar este reportaje sobre algo que no sucede todos los días, como un dato no menos curioso. Francisco Javier y Juan Luis saben que en Segovia existen libros de la época de Galileo. Concretamente, en la biblioteca han encontrado un texto de Kepler, así como ediciones muy antiguas de las obras de Newton y Descartes. La importancia de estos libros destaca por sí sola, pero valga el dato de que los americanos se han pasado años y años en busca de estos textos por todas las bibliotecas de Europa. «El libro de Kepler —nos cuenta Juan Luis— proviene de la desamortización de El Parral y en su primera página se puede leer una nota del entonces abad del monasterio prohibiendo su lectura porque «contiene herejías».

Son libros que, por sus características, no sirven para investigar en ellos, pero tienen un gran valor testimonial.

Hasta aquí la pequeña y cotidiana historia de unas personas que en Segovia trabajan por la pedagogía y las cultura y cuya labor no queríamos dejar pasar desapercibida.

Angélica Tanarro

PARA EMPEZAR...
¡UN GRAN REGALO!

A.B.E. 14.417

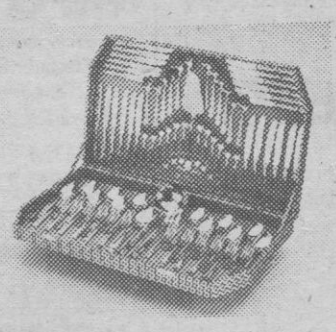

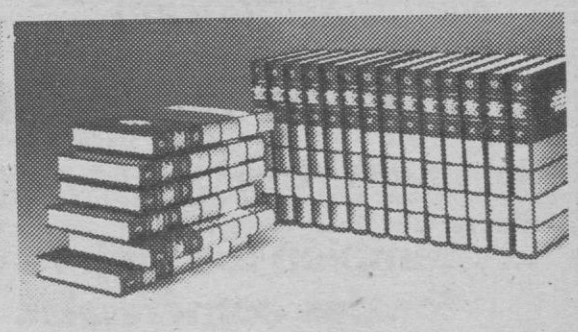

Por una imposición de 150.000 pesetas, a plazo fijo durante un año, el BANCO DE CREDITO COMERCIAL le ofrece un 6% de interés, más los 20 volúmenes de la Gran Enciclopedia Durvan como regalo inmediato. Y, si se decide por una imposición a 18 meses, conseguirá una maravillosa cubertería Magefesa.

Es condición de estos depósitos su no disposición mediante cancelación o anticipo, hasta su vencimiento.

Visite cualquiera de nuestras Oficinas, donde le informarán sobre esta atractiva oferta del BANCO DE CREDITO COMERCIAL.

Banco de Crédito Comercial
Grupo Banco de Vizcaya

M.C.D. 2022

LA LLUVIA TRAE ESPERANZAS PARA LOS AGRICULTORES DE LA PROVINCIA

En Navalmanzano se venían celebrando rogativas y novenas

Las recientes lluvias, aunque no muy abundantes, han supuesto un motivo de esperanza para nuestros agricultores que confían en que el nuevo rumbo del tiempo se mantenga y puedan salvarse sus cosechas. Así nos lo ha hecho saber nuestro corresponsal en Mozoncillo, Francisco Herrero. En dicha localidad, los agricultores llevaban mucho tiempo dedicados al riego con motores, con el gasto adicional que esto supone y, que desgraciadamente, es un lujo que no se puede permitir la mayoría.

También en Navalmanzano, según nos cuenta el corresponsal Doroteo Gómez González, la preocupación por los problemas que estaba causando la sequía había llegado al límite. Por ello, desde hace unos días se venían celebrando una serie de actos religiosos por iniciativa de un grupo de agricultores en colaboración con la Cámara Agraria Local. Así, la imagen del Cristo de Santa Juliana, fue trasladada desde la ermita donde se venera, distante unos dos kilómetros del pueblo, hasta la iglesia parroquial donde se está celebrando una novena y donde permanecerá hasta la festividad de la Santa Cruz, el día 3 de mayo.

Al parecer, hacía quince años que no se trasladaba la imagen a la iglesia, lo que se solía hacer todas las primaveras en que amenazaba la sequía.

CUELLAR

El obispo visitó las obras de la residencia de ancianos

(J. C. LL., CORRESPONSAL)

Como ya anunciamos en nuestra anterior crónica, el obispo se desplazó a nuestra villa el domingo pasado, no sólo para celebrar la «puesta de bandera» de la residencia de ancianos de Cáritas, sino para administrar el sacramento de la Confirmación a numerosos jóvenes, cincuenta por la mañana en la iglesia de San Andrés y nueve por la tarde en el barrio de Escarabajosa. Como estaba previsto, el obispo se desplazó, a las siete y media, a las obras de la residencia de ancianos donde se habían concentrado más de quinientas personas. En primer lugar dirigieron la palabra al público asistente diversos miembros de Cáritas parroquial que dieron cuenta del estado de las obras; también habló el aparejador de las obras y por último el obispo que se congratuló del acontecimiento, dando la enhorabuena a los cuellaranos que con su esfuerzo estaban logrando obra tan necesaria. El obispo tras su intervención cedió la palabra a Flora, quien ha donado los terrenos para tal fin, quien expresó su alegría por ver su deseo cumplido; a saber el de la construcción de la residencia.

El próximo domingo el obispo se desplazará de nuevo a Cuéllar para confirmar a otros ochenta jóvenes, parte en la iglesia de El Salvador, a las cinco y media, y parte en la iglesia de San Miguel a las ocho. El mismo día por la mañana habrá una celebración bautismal.

GRAN EXITO DE ANTONIO ALBANES

Estupendo concierto de guitarra el que nos ofreció Antonio Albanes en el marco de la iglesia de la Magdalena que realzaba con su magnífico altar barroco las obras interpretadas de Bach, Coste, Torroba, Tárrega, Albéniz y otros.

Antonio Albanes dejó patente su maestría en la interpretación que arrancó numerosos aplausos de los asistentes. ¡Lástima que fueron más bien pocos los cuellaranos que disfrutaron de este concierto patrocinado por la Caja de Ahorros!

Representantes de "Horizonte Cultural" se reunieron con la gobernadora

Representantes de la asociación de universitarios segovianos «Horizonte Cultural» han sido recibidos recientemente por la gobernadora civil de Segovia, con quien se hizo un repaso de la problemática que afecta a la juventud segoviana, así como las posibles alternativas. Recibió el apoyo total de la gobernadora la propuesta de dicha asociación de limpieza de la zona de Los Molinos del río Eresma, el sábado 30 de abril.

Centro Segoviano en Madrid

Cena homenaje al presidente de Castilla y León

El Centro Segoviano de Madrid, como reconocimiento a la colaboración que el señor García - Verdugo ha prestado a su junta directiva, organiza para el día 21 de abril, a las 21,30 horas, una cena-homenaje en el restaurante del Centro, «Horno de la Agüela Segoviana».

A dicho homenaje, y como reconocimiento a la labor realizada al frente del Consejo General se han sumado las casas provinciales en Madrid de Castilla y León, a través de la junta de presidentes recientemente constituída.

BOCEGUILLAS

Charlas sobre temas médicos

(MARIA VENTUREIRA, CORRESPONSAL).

Ha tenido lugar en los locales de la Asociación Cultural «La Olma», de esta localidad, una charla a cargo del veterinario, Saturnino Martín, y el médico Jesús Otermín, quienes desarrollaron el tema de las fiebres de malta ante un numeroso auditorio, compuesto por vecinos del pueblo de todas las edades. La charla fue la primera de una serie que se desarrollará los lunes y que tratará sobre temas como la triquinosis, el quiste hidatídico, la rabia y las fiebres tifoideas. Como se puede observar, son temas muy interesantes para los ganaderos y las personas que vivimos en el medio rural. Lo que se pretende con ellas no es otra cosa que hacer medicina preventiva lo cual es a veces muy importante.

VILLACASTIN

Se celebró el CEIRE

(VICTORIO ALVAREZ, CORRESPONSAL).

Ha tenido lugar en el colegio nacional «Fray Antón» de esta localidad, el primer Círculo de Estudios para la Innovación y Renovación Educativa (CEIRE) de esta comarca, con asistencia de 62 profesores.

La jornada la inició el inspector de zona, José Manrique Gil, quien después de saludar a los asistentes y explicar los objetivos que con tales reuniones se perseguía, hizo una exposición del Plan Provincial de Inspección. A continuación, Dionisio Rodríguez Jorrín, del Centro de Colaboración Escolar, habló sobre las variables individuales que mayor incidencia tienen sobre el fracaso escolar.

El director del centro local, que actuaba como secretario del Círculo, Julián Martín Mateos, distribuyó a los profesores en grupos de trabajo, cuyas conclusiones fueron luego puestas en común.

Por último, el profesor Serapio Martín Tovar, presentó a los compañeros, un método ideado por él, para la enseñanza de la Geometría Plana; el método parece ser interesante, no obstante, la breve exposición del mismo por la premura del tiempo, nos impide emitir un juicio ponderado sobre la utilidad del mismo.

En mi opinión, el Círculo de Estudios ha tenido un resultado altamente positivo, no solamente en cuanto a los trabajos realizados sino porque estas reuniones permiten la convivencia entre un grupo de profesionales, entre los que había bastantes que no se conocían.

CEIRE EN EL COLEGIO PUBLICO DE PRACTICAS

Organizado por la Inspección Provincial de Educación Básica del Estado ha tenido lugar en el colegio público de Prácticas una interesante reunión del Círculo de Estudios para la Innovación y Renovación Educativa (CEIRE) en la que han participado casi noventa profesionales de la enseñanza de los centros «Claret», Seminario Diocesano, MM. Concepcionistas, centro preescolar «San Millán», parvulario «Nuestra Señora de la Fuencisla» y el propio colegio nacional de Prácticas.

El encuentro se abrió con la intervención del inspector-jefe de E.G.B., José Pablo Delgado, quien haría una detallada exposición del Plan Provincial de Actividades, extendiéndose en diferentes aspectos de la educación, de la enseñanza y de la importante misión del profesorado así como de la trascendencia de estos encuentros y el intercambio de experiencias.

Los asistentes al CEIRE se reunieron luego en diez equipos de trabajo, donde se abordaron los temas previstos:

Organización de centros, realidad e influencia de la escuela, calidad de enseñanza, preescolar, ambiente familiar, diferencias individuales, problemas de aprendizaje, deberes escolares, repetición de curso y socialización del adolescente.

Compre lo mejor

6 ULTIMOS PISOS

3-4 y 5 dormitorios

* *Mejor precio y financiación*
* *La mejor calidad*
* *Mejor distribución*

en Edificio AZOGUEJO

Gobernador Fernández Jiménez, 3 y 5

...y **también los mejores locales comerciales**

en la medida que precise su negocio

Información:
Teléfonos 42 90 24 y 42 63 45

CREDITOS E HIPOTECAS

a sociedades y particulares.
Descuento de efectos.
Créditos puente.
Máximos plazos y rapidez.

ADM CREDITOS
(91) 275 20 04

Maestro de taller u oficial de 1.ª

PARA CAMIONES
ESPECIALIZADO EN BARREIROS

CAPISA. Avda. de Burgos, 23. Teléfono 343444
VALLADOLID

EXCMA. DIPUTACION PROVINCIAL DE SEGOVIA

ANUNCIO DE CONCURSO PUBLICO

OBJETO DEL CONTRATO: Suministro de un camión, con caja basculante, de 20 Tm. de peso total, con destino al Servicio de Vías y Obras provinciales.

TIPO DE LICITACION: 5.500.000 pesetas.

PLAZO DE ENTREGA: UN MES, desde la notificación de la adjudicación.

GARANTIA PROVISIONAL: 110.000 pesetas.

PLAZO Y LUGAR DE PRESENTACION DE PROPOSICIONES: Hasta el día 6 de mayo próximo, inclusive, de 9 a 13 horas, en el Registro General de la Corporación.

ANUNCIO EXTENSO: Publicado en el Boletín Oficial de la Provincia, número 25, de 28 de febrero de 1983.

Segovia, 18 de abril de 1983.—EL PRESIDENTE. Firmado: **Rafael de las Heras Mateo.** EL SECRETARIO GENERAL. Firmado: **Ramón Huerta Huerta.**

M.C.D. 2022

VENTANAL DE LA CULTURA

Vuelve a exponer en Francia un pintor muy vinculado a Segovia, aunque de origen alicantino y residente en el país galo desde hace bastantes años, Saülo Mercader. Saülo pasó un año en Nueva York, becado por una institución americana, trabajando a fondo, y parte del producto de ese trabajo es el que ahora, hasta el 14 del próximo mes de mayo, expone en la localidad francesa de Meudon, en su Centro Cultural y bajo el título de «New York Now».

Saülo es un artista en muchas especialidades. Domina el óleo, el «collage», el tapiz... de todo ello ha presentado varias muestras en países centroeuropeos, con notable éxito, y asimismo en los Estados Unidos.

* * *

Se ha presentado en Oslo un libro sobre la historia, la política y la vida cultural de México, cuyo autor es Juan Pellicer. Es la primera vez que aparece en noruego un libro de estas características. Juan Pellicer es un diplomático mexicano, de origen catalán, que ocupó con brillantez la Embajada de su país en Oslo desde 1977 a 1981. Al dejar su puesto permaneció en Noruega para proseguir la labor de promoción de su país, escribiendo un libro de título «México, México». En el preámbulo de éste hay un texto procedente de «Cien años de soledad», de Gabriel García Márquez. Por otra parte, uno de los capítulos se ocupa extensamente del libro «Cinco años de política exterior mexicana», del diplomático mexicano Alfonso García Robles. Ambos recibieron el Premio Nobel, el primero el de Literatura y el segundo el de la Paz.

* * *

Tarros de arcilla, que yacieron diez siglos en la tierra, han conservado restos de medicamentos del siglo X, infusiones de cebolla, comino, beleño y hierbas medicinales del bosque. El examen de los hallazgos arqueológicos ha permitido a los científicos bielorrusos juzgar el nivel de la medicina antigua. Se supone que las infusiones embriagadoras vegetales eran utilizadas para la anestesia por los galenos de las lejanas épocas. Muchos de los remedios de la medicina popular conocidos hoy día se aplicaban ya en el territorio de Bielorrusia durante los primeros siglos de nuestra era. (APN).

Telford, «El Coloso de las Carreteras», en Madrid

Una espectacular exposición sobre el ingeniero británico de finales del siglo XVIII y comienzos del XIX, Thomas Telford ha sido inaugurada en Madrid bajo el patrocinio del Colegio de Ingenieros de Caminos, Canales y puertos que ha conseguido reunir una importante colección de grabados antiguos, mapas, planos, manuscritos, proyectos, etc etc.

Telford fue un auténtico revolucionario en su época porque cambió los conceptos y las teorías sobre la construcción de carreteras. A lo largo de su dilatada vida profesional diseñó también puentes, iglesias, canales, ferrocarriles, construyó acueductos y edificios públicos e incluso trabajó en la puesta a punto de nuevos diseños industriales, como automóviles y máquinas diversas.

Fue el primer ingeniero que construyó un acueducto utilizando fundamentalmente fundición de hierro. En la Gran Bretaña se conoce a Telford, como «El Coloso de las Carreteras» y aún se piensa que su obra —llegó a construir casi dos mil kilómetros de carreteras, 1.100 puentes, varios puertos, etc.- será difícilmente superable a pesar de los avances técnicos y las innovaciones tecnológicas.

Hace ahora dos años, en 1981, los ingenieros británicos rindieron un homenaje nacional a este hombre considerado «el padre de la ingeniería civil europea» y reunieron los textos, grabados y materiales que hoy se presentan en España como consecuencia del esfuerzo y la iniciativa del Colegio de Ingenieros de Caminos, Canales y Puertos que ha patrocinado la exposición.

La exposición llega a Madrid como primer y único punto de destino y tras las tres semanas que permanecerá en esta ciudad regresará a Londres. Por lo tanto, Madrid será la unica capital europea que, por el momento, tendrá ocasión de contemplar esta completa muestra de grabados y dibujos que suponen un acontecimiento cultural y técnico para España.

GALERIA DE ARTE

Oleo de Renoir: «Dama al piano»

Gran exposición de obras de arte

HOTEL ACUEDUCTO

200 OBRAS DE MAESTROS ESPAÑOLES E IMPRESIONISTAS FRANCESES

ENTRE OTRAS, OBRAS DE:

Tolosa Alsina, Gimeno, Dalí, Miró, Poy Dalmáu, Lucas Padilla, Emilio Sala, Cecilio Plá, Augusto Comas, Blas Bamlliure, Porcar, Segrelles, José Lull, Ernesto Gutiérrez, Gómez Gil, Lucas Villamil, Riancho, B. Palencia, Bertuchi, Huidobro, Vela Zaneti, M. Carbonell, Rochel, P. S. Chías, R. Domingo, Ressendi, Barrachina, J. Espina y Capó, Jiménez Aranda, Vidal Hinojosa, Oscar Kokoschka, Roybet, De Pisis, Troyon, Marquet, J. H. Lefortier, Maurice Chabas, Atanley, Rottiutt, Van Llul, A. J. Heyman, A. Besnard, Beaufrere, Joel Owen, Bermudo Mateos.

Pinturas siglos XVII, XVIII, XIX y XX; Oleos, Dibujos, Marfiles, Platas, Bronces, Relojes y Guarniciones Imperio Francés

Exposición días: 20, 21, 22, 23 y 24. Hora visita: de 11 a 2 y 5 a 10

UNA INVERSION EN ARTE ES UNA RENTA SEGURA

ORGANIZA EXPOVILL

ESCAPARATE

«EL PESIMISMO ESPAÑOL»

Libro de Alvaro Fernández Suárez que quedó finalista en el Premio «Espejo de España 1983». El tema del pesimismo, cualidad muy arraigada entre nosotros, sirve al autor para hacer un profundo y detenido estudio, partiendo para ello de hechos acaecidos en 1980 que sirven también de fundamento para el recordatorio de consecuencias del pesimismo español en tiempos más remotos. El tema es muy interesante, como asimismo el desarrollo del libro, escrito con una prosa de indudable estilo y personalidad. (Edita Planeta).

LIBROS DE CEAC

Tres libros de especialidades diferentes acaba de editar CEAC. De un lado, dentro de la Colección Educación y Enseñanza, «EL JARDIN DE INFANCIA MINUTO A MINUTO«, de Timy Baranoff, un tema de mucho interés para profesionales de la enseñanza especialmente dedicados a los más pequeños, con una serie de datos muy oportunos y observaciones y experiencias de gran provecho. «PRACTICA DE LA ENERGIA SOLAR» es un tomo de Pierre Robert Sabady que se incluye en la Biblioteca de Construcción; información muy detallada y datos explícitos sobre aprovechamiento de la energía del sol para locales, piscinas, etc. «LA COOPERATIVA DE TRABAJO», de José Luis Gómez-Calcerrada Gascón, en la Biblioteca de Cooperativismo, es un estudio muy completo de la cooperación en el mundo industrial; sus orígenes, su historia, desarrollo en distintos países, marco jurídico, presencia en España, etc.

«LAS CLARIDADES CREPUSCULARES»

Manuel Garrido Chamorro, poeta jiennense (1923), acaba de publicar otro libro —hace pocas fechas que nos ocupamos de su «Fantasía toledana»—, en el que nuevamente pone de relieve la rigurosidad de su decir poético; su sentimiento, su sensibilidad, se ven ahora apoyados por un espíritu de esperanza en todo lo que rodea al poeta, a un poeta creyente que ve en Dios el final supremo de todo lo humano. Poesía positiva, diríamos, limpias, optimistas, escapando de un mundo excesivamente sucio y complicado del que ha sabido captar lo mucho bueno que todavía queda en él. (Editorial Andrómeda).

«PALPITO Y PALABRA»

Antonio Gimeno (Cartagena), de cuyos libros de poemas nos hemos ocupado en sus respectivos momentos, nos ofrece ahora un tomo de trabajos en prosa, pero una prosa, naturalmente, poética, porque esta cualidad es inseparable de la pluma del escritor que es, ante todo y sobre todo, poeta. Escritos breves, casi apuntes —salvo alguna corta narración— que dejan un alivio y un reposo en el alma frente a tantas inseguridades con que hoy nos obsequia la vida.

«ELEGIA POR CASTILLA»

Un brevísimo volumen con poemas de Luis Mínguez «Orejanilla» sobre Castilla; junto al texto en español figura la traducción al italiano hecha por Otello Martinelli. La lírica de Luis Mínguez plasmada en unos también breves pero expresivos y sentidos poemas.

POEMAS DE VICTOR CORCOBA

En «Cuadernos de poesía La Campiña», en su número 3, se recogen trece cortos pero hondos poemas de nuestro habitual colaborador Víctor Corcoba Herrero, poeta leonés muy prolífico y con un estilo muy de nuestros días.

«ANTIGUO ESPLENDOR»

José Antonio Zorrilla es un escritor nuevo que anteriormente tuvo andanzas en el cine. Su contacto con el mundo de la imagen puede haberle ayudado también en su oficio actual, ya que en esta novela se presenta como hombre imaginativo y con facilidad en el relato. (Edita Alfaguara. Col. Nostromo).

«EL ANGEL TRISTE»

Carlos Pérez Merinero (sevillano, 1950) es aficionado a la novela negra, y tiene imaginación y recursos para conseguir éxito en este campo, como lo demuestra en la novela presente, con un relato ameno y de argumento no exento de originalidad. (Edita Bruguera. Col. Novela Negra).

«SONATA DE PRIMAVERA»

Poco hay que decir de esta obra de Ramón María del Valle-Inclán, uno de los «grandes» de la literatura española, que forma parte de las cuatro que llevan los nombres de las estaciones del año y que tienen como romántico protagonista a ese caballero español que don Ramón llama marqués de Bradomín. (Edita Bruguera. Libro Amigo).

P.M.C.

M.C.D. 2022

Dime con quien andas.

El BANCO DE MADRID no es ni presume de ser-todavía-uno de los "Grandes".

Pero su integración en el Grupo Banesto le proporcionó la tecnología, la experiencia y el "peso" de los grandes.

Le proporcionó, en suma, las expectativas de ese sólido futuro al que sólo se accede tras un largo recorrido.

Se trata de un camino difícil, pero el BANCO DE MADRID no lo hace en solitario: va en Grupo, y bien acompañado.

BANCO DE MADRID
Grupo Banesto

A.B.E. 14.455

Junto a los grandes

M.C.D. 2022

Como homenaje a Salzillo

A LOS 200 AÑOS DE SU MUERTE, LA COFRADIA DE NUESTRO PADRE JESUS, DE MURCIA, CUMPLE UN OFRECIMIENTO DEL ESCULTOR

El insigne escultor D. Francisco Salzillo y Alcaraz, falleció en Murcia el 3 de marzo de 1783.

En su último testamento otorgado el 20 de febrero de dicho año, dispone ser enterrado en la iglesia convento de Capuchinas «si se consiguiesen los necesarios permisos...» y declara «tener ofrecida la imagen de la Madre Fundadora de Capuchinas para cuando llegase su beatificación, y llegado este caso sin que se hubiera hecho dicha imagen, deja 1.500 reales para limosnas y ayuda de costearla»...

El 23 de mayo de 1982 fue beatificada solemente por Juan Pablo II la Venerable Madre M.ª Angela Astroch, Abadesa de la Orden Capuchina de Santa Clara, fundadora del convento de Murcia y fallecida en dicha ciudad el 2 de diciembre de 1665.

El convento fundado por la Madre Astroch, donde fue sepultado el cuerpo de Salzillo ha desaparecido, pero la fundación está en pie y las religiosas moran en otro convento construido a orillas del río Segura.

Los restos de Salzillo quedaron confundidos con otros de los muchos que fueron sepultados en el primitivo convento, pero están en Murcia, la ciudad tan identificada con él.

La Real y Muy Ilustre Cofradía de Nuestro Padre Jesús, depositaria de la mayor parte de la obra de Salzillo ha querido hacer realidad el ofrecimiento de éste y como homenaje a su figura, en el segundo centenario de su muerte, escogió entre los artistas murcianos del momento, aquel considerado más idóneo para la ejecución de la efigie de la beata Madre M.ª Angeles Astroch, habiendo recaído este honor en el escultor D. José Sánchez Lozano, quien indiscutiblemente, es hoy el más genuino representante de la escuela de Salzillo.

Imagen de la beata Madre María Angela Astorch, realizada por Sánchez Lozano

Este ilustre artista, trabajador incansable y varias veces galardonado, que goza de una madurez gloriosa y tiene en su haber además de una ingente labor como conservador del Museo Salzillo, restaurador de innumerables obras del maestro y del impresionante Cristo de la Preciosa Sangre, de Nicolás de Bussi, tiene una extensa obra esparcida en Murcia y provincias limítrofes, así como en Nicaragua, Cartagena de Indias y Mendoza, en Buenos Aires.

Es autor de muchas de las esculturas pasionarias que desfilan en las procesiones murcianas, unas originales y otras copias del inmortal maestro. Esculpió el Ecce-Homo y la Soledad de San Antolín, el San Pedro del Arsenal de Cartagena un busto de la Dolorosa de Salzillo para D. Juan Carlos y Dª Sofía cuando eran Príncipes de España y envió otro a París para las princesas María Teresa y cecilia de Borbón-Parma y un San José para los reyes de Bélgica, Balduino y Fabiola, con destino al palacio de Laecken.

La imagen de la Madre Astorch, de tamaño natural, esculpida por Sánchez Lozano, es de estilo barroco, a la manera salzillesca y al mismo tiempo un retrato, ya que el rostro ha sido copiado de un pequeño retrato que conservan las religiosas.

El pasado 30 de marzo fue bendecida solemnemente bajo las bóvedas que pintara en el siglo XVIII Pablo Sistori en la iglesia-museo de Jesús donde

El escultor José Sánchez Lozano

se veneran los «pasos» de Salzillo que desfilan en Murcia en la procesión de Viernes Santo por la mañana y llevada desde allí al convento de Capuchinas, enclavado hoy, en el Malecón.

Pedro Manuel Abellán Mula

32 viviendas de Protección Oficial para clientes de la Caja.

La Caja de Ahorros y Monte de Piedad de Segovia le ofrece, por adjudicación directa, sin sorteos y por riguroso orden de apertura de cuenta vivienda, 32 viviendas de PROTECCION OFICIAL en el Edificio LAS NIEVES del Barrio de San Lorenzo.

Pisos desde 2.700.000 ptas. (23.240 ptas. / mes).

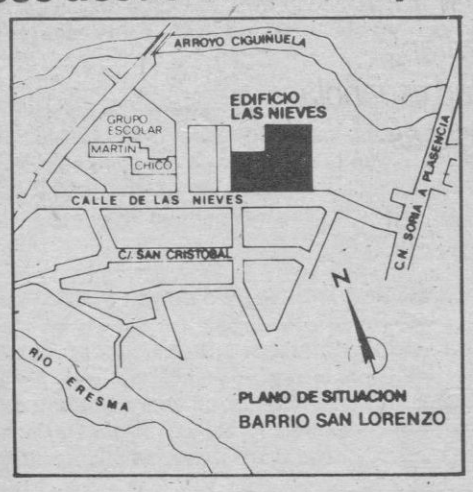

- Calefacción y agua caliente individual. (gas propano).
- Trastero y plaza de garaje.
- Alicatado serigrafiado en baños y cocina.
- Pisos de 2 y 3 dormitorios con parquet.
- Lavadero y tendedero.
- Toma de agua y desagüe para lavadora.
- Antena colectiva T.V.
- Portero automático.

Formalización del contrato en:

LA PINILLA, S.A.

Promotora de Viviendas
Antonio Machado, 4
(detrás Ambulatorio)
Teléf. 42 93 12

Promueve La Pinilla, S.A. Expediente 40-1-0005 81
Calificación Provisional 21-XI-81. Fecha terminación: Junio 83.
Autorización para percibir cantidades a cuenta: 19-1-83.
Las viviendas se dedicarán a domicilio y residencia permanente del titular.

CAJA DE AHORROS
Y MONTE DE PIEDAD DE SEGOVIA
Nuestro interés está en ayudarle.

¿MUEBLES?...
HERNANDO

La Red Seat crece.

La Red Seat crece:
Crece en asistencia.
Crece en garantía.
Crece en servicio.
y en mantenimiento.
Crece con cada concesionario, para ofrecerle la gama más completa de Europa en la Red más extensa de España.
Acérquese.
Seguro que estamos muy cerca de usted.

Rituerto y Lobo
Servicio Oficial Seat
Carretera Soria 189 Teléfonos 41 32 86 - 41 55 41
SEGOVIA

TANDEM 008

Red Seat. La garantía más fuerte.

SEAT Audi VW

M.C.D. 2022

Pedro Hernández Escorial con todos. Y marcha Castilla y León.

El 8 de Mayo, Castilla y León empiezan un nuevo camino como comunidad autónoma. Para que todo marche, elige bien a los que mejor pueden gobernarla. Porque este es el momento de unirnos. Todos, para vivir en paz. Todos, para trabajar con ilusión, sin partidismos. Todos, para ser la alternativa que frene a los socialistas y evitar que dependamos de ellos también aquí. Con todos, haremos una autonomía eficaz, austera y rentable. Para construir un gran futuro y caminar sin riesgos en la unidad española. Con nuestro programa, Castilla y León marchan. Y tú ganas.

Para la Comunidad Autónoma de Castilla y León.

VOTA

M.C.D. 2022

El Gobierno presenta hoy sus alegaciones al recurso contra la ley de Elecciones Locales

Madrid.—El abogado del Estado presentará hoy, en nombre del Gobierno, sus alegaciones al recurso previo de inconstitucionalidad contra la reforma de la Ley de Elecciones Locales.

Este recurso de inconstitucionalidad, interpuesto por los grupos parlamentarios Popular y Minoría Catalana contra la ley orgánica por la que se modifican determinados artículos de la Ley 39/1978, de 17 de julio, deja en suspenso la parte de esta ley que se refiere a la composición de las diputaciones provinciales.

PROBLEMAS CON LOS ESPACIOS EN R.T.V.E.

La distribución de los espacios electorales en RTVE constituyó ayer la polémica principal de una jornada sin demasiadas novedades, por cuanto la campaña electoral continúa desarrollándose con escasez de hechos espectaculares. El Centro Democrático y Social, que lidera Adolfo Suárez, y Convergencia Democrática de Catalunya fueron los primeros partidos en difundir comunicados en protesta por la asignación de espacios gratuitos por parte del Comité de Prensa, Radio y Televisión. El máximo dirigente de la coalición AP-PDP, Manuel Fraga, ha aprovechado uno de sus contactos con los periodistas para afirmar que el público acoge esta campaña con más entusiasmo que la del 28-O, mientras el vicesecretario general del PCE, Enrique Curiel, afirma que «habrá de nuevo pactos municipales, aunque el PSOE no quiere reconocerlo».

Congreso

Aprobada la semana laboral de cuarenta horas

Madrid.—En la aprobación ayer por el Pleno del Congreso del proyecto de ley que fija la jornada máxima legal en cuarenta horas de trabajo efectivo y las vacaciones mínimas anuales en treinta días, se rechazaron las enmiendas del Grupo Popular y de la Minoría Catalana que trataban de que, salvo pacto expreso, el tiempo del bocadillo no se considerara tiempo efectivamente trabajado, así como las enmiendas comunistas que trataban de que ese tiempo se considerara como trabajo efectivo. La ley deja a las autonomías de las partes, trabajadores y empresarios, que se regule en convenio el tiempo del bocadillo.

Por otra parte, el pleno inició el debate sobre el dictamen de la Comisión de Justicia de la reforma parcial del Código Penal, que se completará con otra reforma que el Gobierno enviará en su día a las Cámaras.

El proyecto atenúa las penas por delito de tráfico o de drogas tóxicas o estupefacientes.

También, se descriminalizan todos los resultados que no sean causados, al menos, por imprudencia. No hay penas sin dolo o culpa. Desaparece la esterilización voluntaria como delito, con lo que coexisten los distintos sistemas éticos legitimados en una sociedad pluralista. Se suprime el delito de conducción de coches sin carné, se amplía el ámbito de las conductas punibles, se garantiza un mayor amparo a los consumidores y se crea el delito ecológico para proteger el medio ambiente.

Huelga en 20 provincias de médicos de la Seguridad Social

La huelga de médicos de la Seguridad Social, convocada por la Confederación Estatal de Sindicatos Médicos (CESM), registró ayer una alta incidencia, estimada en un 80 por ciento, al menos en 20 provincias, según fuentes sindicales. El Insalud calificó de relativa la importancia de la convocatoria en su primer día de efectividad.

Francesc Raventós, director del Insalud, acusó ayer al presidente del Consejo Nacional de Médicos, Ramiro Rivera, de ser el centro de la protesta y de desaconsejar posibles soluciones acordadas con la CESM y UGT. Comisiones Obreras se opone al acuerdo que, en principio, parecen haber logrado las partes del conflicto.

Ruiz-Mateos: «El balance de Rumasa es positivo en 500.000 millones de pesetas»

Madrid. — El expresidente de «Rumasa», José María Ruiz-Mateos, ha negado a la Cadena SER que el grupo de empresas tenga un agujero de 200.000 millones de pesetas. Contrariamente, afirmó que el balance del «holding» era positivo, cifrándolo en 500.000 millones de pesetas.

Ruiz Mateos, que mantuvo una entrevista anoche con el enviado especial de la SER en Londres, Paco Núñez, ha asegurado que no descalifica al Gobierno en su totalidad por sus actuaciones, pero sí al ministro de Economía y Hacienda, Miguel Boyer.

Aseguró también que él puede demostrar, si le dejan los documentos necesarios, que no es cierto que «Rumasa» tenga un agujero de 200.000 millones de pesetas, y negó que sea cierto el agujero fiscal y la deuda a la Seguridad Social de «Rumasa».

Manifestó, por último, su deseo de volver a España, si se lo aconsejan sus abogados.—Efe.

La Reina en la exposición Goya

Madrid.—La Reina doña Sofía inauguró ayer tarde, en las nuevas salas de exposiciones del Museo del Prado, la exposición Goya: obras maestras en colecciones madrileñas, organizada por la Fundación Amigos del Museo del Prado.

Acompañaban a la Reina su hija la infanta Cristina; el vicepresidente del Gobierno, Alfonso Guerra; el ministro de Cultura, Javier Solana, y otras autoridades.

La Reina saludó a las personas que han cedido sus cuadros para esta exposición extraordinaria.

11,5 por 100, incremento medio de los salarios pactados hasta ahora

Madrid.—El incremento salarial medio pactado en un total de 446 convenios desde el 1 de enero al 15 de abril de este año, ha sido del 11,49 por ciento, según datos facilitados por el Ministerio de Trabajo y Seguridad Social. Las empresas afectadas por estos convenios son cerca de 200.000, que en conjunto tienen una plantilla que se aproxima al millón de trabajadores.

De ese total, 412.618 trabajadores han pactado unos incrementos salariales comprendidos entre el 11% y el 12,5%, mientras que por encima de este último porcentaje —el punto alto de la banda salarial fijada en el Acuerdo Interconfederal— se han firmado 123 convenios, que afectan a 83.213 personas.

Asimismo, 119 convenios, con vigencia sobre 64.211 empresas y 397.498 empleados, establecen subidas salariales comprendidas entre el 9,5 y el 11 por ciento. Por debajo del 9,5 por ciento han firmado únicamente cuarenta y cinco convenios que afectan a 21.072 trabajadores.

EN POCAS LINEAS

Manuel Prado, hermano de Diego Prado, secuestrado por ETA militar, desmintió ayer a Televisión Española la información publicada en «El País» sobre la petición de 1.300 millones de pesetas por parte de la organización terrorista para su liberación.

El Ministerio de Educación y Ciencia ha alcanzado un acuerdo con la Confederación Española de Centros de Enseñaza (CECE) por el que se aumenta la subvención a los centros privados en 447 millones de pesetas.

El juez que investiga el fraude a la Seguridad Social descubierto en Barcelona impuso ayer una fianza de cinco millones de pesetas al industrial Javier Juncadella Salisachs, consejero delegado de la empresa «Sucesora de J. Coma y Cros». Un total de 116 millones de pesetas en requerimientos irregulares ha sido descubierto en esta empresa. A Manuel Guillén, quien había sido detenido el lunes en La Junquera, se le decretó arrestó domiciliario.

El jefe de Relaciones Externas del ente público Radiotelevisión Española, Carlos Luis Alvarez «Cándido», abandonará en fecha próxima, no decidida aun, ese puesto, para el que fue nombrado el pasado mes de noviembre. El periodista considera que la burocracia ha llegado a envolverle de modo que añora el ejercicio cotidiano del periodismo.

Un atentado frustrado se ha perpetrado a primera hora de esta madrugada contra las instalaciones que la «Banca Catalana» tiene en el número 213 de la calle París, de Barcelona. Se arrojaron algunas latas de gasolina, que posteriormente intentaron incendiar, sin que se produjera más que un pequeño fuego que ni siquiera requirió la intervención de los bomberos. Unos denominados «Colectivos Anticapitalistas» se atribuyeron la autoría del hecho.

ACCESORIOS LA UNION
Avda. Fernández Ladreda, 16
Teléfonos 412611 y 413363
SEGOVIA
Montaje equilibrado
Dinámico y estático de neumáticos

RESULTADO DEL SORTEO
LA CAJA
DOBLA TU SUELDO O PENSION
correspondiente al mes de marzo 1983
PREMIO NOMINA:
N.º 6.921 - D.ª Paula San Frutos García
(Funcionaria del Ministerio de Educación y Ciencia)
OFICINA URBANA N.º 7
PREMIO PENSION:
N.º 5.921 - D. Julián Pérez Pérez
(Pensionista de la Seguridad Social)
OFICINA CENTRAL
Domiciliando en LA CAJA el cobro de tu sueldo o pensión, participas en estos sorteos, y si sale tu número ¡cobrarás el doble!
Y ADEMAS...
Un Seguro de Accidentes GRATIS de UN MILLON DE PESETAS para las nóminas domiciliadas en LA CAJA
INFORMATE EN TU OFICINA DE LA
CAJA DE AHORROS Y MONTE DE PIEDAD DE SEGOVIA

TOROS

OTRO FRACASO DE CURRO ROMERO EN SEVILLA

Sevilla.—Cuarta corrida de feria.

Toros de Juan Pedro Domecq, bien presentados, con casta. El quinto sospechísimo de pitones.

Curro Romero: Pinchazo, se cae el toro y lo apuntillan (bronca). Pinchazo y estocada caída (indiferencia).

Paquirri: Pinchazo del que sale trompicado, otro bajo y rueda de peones (ovación y saludos). Pinchazo y estocada baja (palmas).

Paco Ojeda: Estocada desprendida (oreja). Pinchazo y media estocada caída (aplausos).

Curro Romero fue despedido con lluvia de almohadillas.

M.C.D. 2022

Según Joshua Hassan

Difícil situación para el comercio de Gibraltar

Londres.— El primer ministro gibraltareño, Joshua Hassan, ha puesto de manifiesto ante la Asamblea Legislativa que el comercio del Peñón atraviesa por una situación muy difícil a raiz de la apertura de la verja para viandantes el 15 del pasado mes de diciembre.

Hassan señaló que este año está siendo el más crítico de la historia de Gibraltar en materia económica.

Los motivos los cifra en la insuficiente ayuda británica, en los gastos de los gibraltareños que se desplazan a La Línea, que son superiores al dinero que entra en el Peñón procedente de España, y a la decisión del Gobierno de Londres de cerrar los astilleros.

Brasil retiene armas libias para Nicaragua

Brasilia.— El Gobierno brasileño ha anunciado que retiene, desde hace tres días, cuatro aviones libios que transportaban material bélico para el Gobierno de Nicaragua camuflado como «auxilio sanitario».

Las autoridades brasileñas inspeccionaron los aparatos, que hicieron una escala técnica en Recife y Manaos, y encontraron repuestos para armas y explosivos.

Los aviones llegaron el sábado a Brasil con permiso del Gobierno para hacer una escala técnica y sobrevolar el territorio nacional, rumbo a Colombia, según una petición hecha por el régimen libio.

El Gobierno brasileño presentará una protesta final a Libia y espera que el coronel Moamar El Gadafi dé las explicaciones oportunas, ha añadido un portavoz del Gobierno.—Efe

VENDO
NAVE INDUSTRIAL 700 metros cuadrados a 300 metros del Acueducto
y CASA ANTIGUA
zona San Antonio el Real
Teléfono 42 64 21

46.000 millones de pesetas importan los créditos concedidos por España a Méjico, Nicaragua y Colombia

España ha concedido a Méjico, Nicaragua y Colombia diversos créditos por un valor total de 46.400 millones de pesetas, que, en su mayor parte, se ultimarán en el marco de la visita que el secretario de Estado de Comercio, Luis de Velasco, inicia hoy a Ciudad de Méjico, y Managua.

DEUDA MEJICANA

En Méjico, Luis de Velasco firmará la concesión de un crédito financiero del Banco Exterior de España al Banco Nacional de Comercio Exterior, por un importe de 150 millones de dólares (20.400 millones de pesetas), para el pago del principal de la deuda mejicana con vencimiento hasta finales de 1984. La firma de este crédito solucionará el problema que ha afectado muy seriamente a muchas pequeñas y medianas empresas españolas, especialmente de Cataluña y el País Vasco, en sus exportaciones a Méjico. El secretario de Estado de Comercio abordará las relaciones económicas y comerciales hispano-aztecas para 1983.

6.000 MILLONES A NICARAGUA

En Nicaragua se firmará la concesión por el Banco Exterior de España de una línea de crédito al Banco Central de Nicaragua por un importe de 6.000 millones de pesetas, cuyo objetivo es posibilitar el incremento de las exportaciones españolas.

El ministro de Comercio Exterior nicaragüense, Martínez Cuenca, había solicitado un crédito de 8.000 millones de pesetas a las autoridades españolas a principios de marzo.

46.000 MILLONES CREDITO A COLOMBIA

Otro crédito con destino a Colombia quedará instrumentado en los próximos días, como resultado de la visita realizada la semana pasada por una delegación española de Bogotá. Se trata de una línea por valor de 18.000 millones de pesetas entre el Banco Exterior de España y el Banco Central de la República de Colombia, además de otro crédito del Fondo de Ayuda al Desarrollo (FAD) por un valor de 2.000 millones de pesetas, cuyo objeto es incrementar las exportaciones españolas a Colombia.

Insisten en que existe un testamento político de Perón

Buenos Aires.— El ex gobernador de la provincia de Santiago del Estero, Carlos Juárez, ha afirmado haber estado frente a un elemento de prueba absolutamente fehaciente que le ha persuadido de la existencia de un escrito póstumo del ex-presidente argentino, Juan Domingo Perón.

Juárez, en declaraciones a una radioemisora de Buenos Aires ha dicho que es «curioso que este hecho haya podido suscitar algún síntoma de intranquilidad en algunos dirigentes peronistas, que en lugar de sentirse halagados y satisfechos parecieran sentirse desagradados» por la existencia del documento.

PANORAMICA

COSTA RICA: El Gobierno ha enviado otra nota de protesta al Gobierno sandinista, que amplía la del pasado día 15, «por los graves hechos ocurridos ese día frente a la Barra del Colorado, en aguas costarricenses». Esta nota contiene las declaraciones hechas ante las autoridades por los tripulantes de los botes interceptados por milicianos nicaragüenses, que son propiedad de la empresa costarricense «Isla de Pesca», que tiene su centro de operaciones en la localidad de la Barra.

EE.UU.: La Administración norteamericana negó el visado de entrada en los Estados Unidos al vice-ministro de Cultura de Cuba, Julio García Espinoza, que proyectaba asistir a un festival cinematográfico a celebrarse en Los Angeles (California) según publica «The Washington Post». El visado le fue negado al alto funcionario cubano en cumplimiento de una disposición oficial que limita la entrada de extranjeros «que pueden resultar perjudiciales para el interés público».

URSS: La Unión Soviética ha puesto en órbita otro de sus satélites de la serie Cosmos, el número 1453. El nuevo satélite artificial de la Tierra fue colocado en una órbita inicial de 520 kilómetros de apogeo, 473 de perigeo, un ángulo de 74 grados y una velocidad orbital de 94,5 minutos.

EE. UU.

Rechazada la propuesta de Reagan para aumentar la ayuda militar a El Salvador

Washington.— El comité de Asuntos Exteriores de la Cámara de Representantes ha rechazado la propuesta del presidente Reagan de entregar 50 millones de dólares adicionales a El Salvador en concepto de ayuda militar para año.

El comité ha derrotado también la enmienda, adoptada la semana pasada por la Subcomisión de Hemisferios, que hubiera reducido en unos 45,5 millones de dólares la asistencia económica de seguridad para El Salvador en 1983.

Por otra parte, el mismo comite ha adoptado una propuesta que reduce a la mitad la ayuda militar norteamericana a Marruecos para este año.

Italia

El Gobierno, al borde de la crisis

Portugal: Protestas por los sondeos de la campaña electoral

Roma.—El órgano del Partido Socialista Italiano, «Avanti», se ha declarado hoy partidario de unas elecciones anticipadas, situando al borde de la crisis al Gobierno de coalición del democristiano Amintore Fanfani.

Según el diario socialista, la actual inseguridad gubernamental «no se puede resolver con la promesa de un prolongado periodo de inestabilidad», lo que aconseja acudir a la consulta electoral anticipada.

El resto de la Prensa italiana considera hoy muy probable que en la reunión que el jueves y viernes celebrará el comité central del partido, el secretario socialista, Bettino Craxi, propondrá la retirada del Gobierno de los ministros socialistas.

Las elecciones políticas generales se podrían celebrar el 26 de junio, al mismo tiempo que las elecciones administrativas parciales, o bien en otoño.

La propuesta socialista sólo tiene el apoyo explícito del pequeño Partido Republicano del exjefe de Gobierno, Giovanni Spadolini, y choca con la oposición de los dos grandes partidos italianos, el Democristiano (componente principal del Gobierno Fanfani) y el Comunista, primera fuerza de la oposición.—Efe.

PORTUGAL: PROTESTA POR LOS SONDEOS ELECTORALES

Lisboa.—La divulgación de sondeos, prohibida en Portugal durante la campaña electoral pero publicados en la Prensa extranjera, ha sido objeto de protestas del Partido Social Demócrata (PSD) y de la Comunista Alianza Pueblo Unido (APU), que los considera faltos de credibilidad.

Las dos organizaciones políticas han expuesto su postura hoy coincidiendo con la publicación, por un diario de Madrid, de un sondeo en el que se presenta al Partido Socialista (PS) como el vencedor destacado de las elecciones generales anticipadas del próximo lunes en Portugal.

Estamos con la gente.

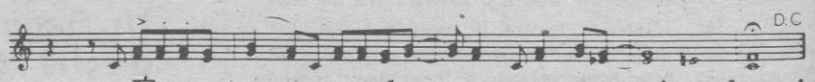

...Estamos con la gente que vive la vida sinceramente. Estamos con la gente, con toda la gente, la buena gente...

CAJAS DE AHORROS CONFEDERADAS

M.C.D. 2022

BANCO EXTERIOR DE ESPAÑA
UN MUNDO DE SERVICIOS

CHEQUES DE GASOLINA

Llene el depósito de su coche aunque no lleve dinero encima, con autocheques del Banco Exterior de España.

CUENTAS CORRIENTES

Para resolver sus pagos habituales, domiciliar sus recibos y tener al día su contabilidad.

LIBRETA TRIPLE USO

Un verdadero ahorro a su medida con tres usos distintos: Libreta de Ahorro, Imposiciones a plazo y Certificados de depósito.

PEQUEÑA Y MEDIANA EMPRESA

Un servicio que le ofrece el asesoramiento y ayuda financiera que puede necesitar su empresa. Descuento de letras, Crédito a la exportación. Factoring, Leasing, etc.

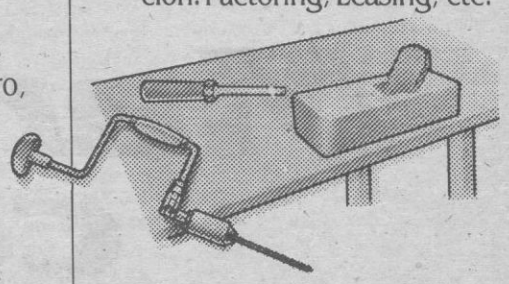

TARJETA VISA

Para comprar sin dinero, con sólo su firma, en todo el mundo.

CAMBIO DE MONEDA

Nuestra experiencia, operando directamente en 29 países, le facilita la resolución de sus operaciones en moneda extranjera, a través de nuestras 412 oficinas en España.

CREDITO AGRICOLA

Facilidades financieras para las necesidades del campo, con líneas especiales de crédito establecidas en colaboración con el Banco de Crédito Agrícola.

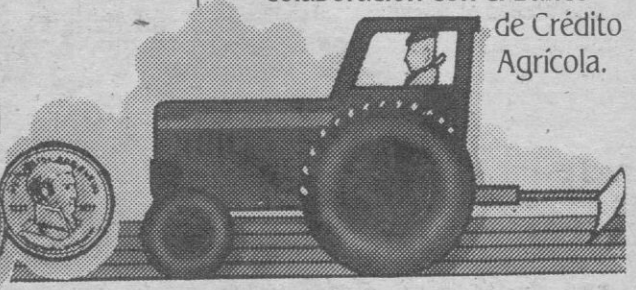

LIBRETA TRIPLE CREDITO

Nueva modalidad de ahorro. Para obtener en tres meses, un crédito tres veces superior a la cantidad de dinero ahorrado.

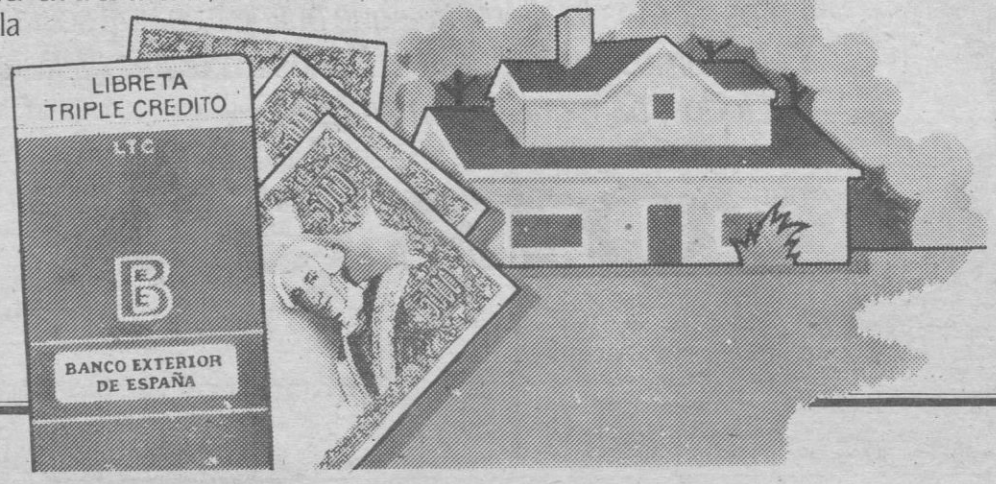

A.B.E. 14.419

BANCO EXTERIOR DE ESPAÑA

El banco sin fronteras

M.C.D. 2022

15.625 millones de pesetas nominales en obligaciones simples de la CTNE

Hasta el 8 de mayo inclusive, la Compañía Telefónica pone en circulación 15.625 millones de pesetas nominales de obligaciones simples, informa la compañía.

Esta emisión es el primer tramo de la que, por importe total de 25.000 millones de pesetas, lanza al mercado, siendo el valor nominal de estos títulos de 50.000 pesetas, con un interés anual del 15 por ciento, pagadero por semestres.

Estas obligaciones gozan de la deducción de la cuota correspondiente al Impuesto sobre la Renta en la cuantía del 15 por ciento.

La suscripción de estos títulos puede realizarse en la Confederación Española de Cajas de Ahorros, Caja Postal de Ahorros y Cajas de Ahorros Confederadas.

Mercado de divisas

CAMBIOS OFICIALES DEL DIA 19 DE ABRIL DE 1983

	Cambios del día		Cambios precedentes	
Divisas convertibles	Compra	Venta	Compra	Venta
1 Dólar USA	135,940	136,300	135,821	136,181
1 Dólar canadiense	109,866	110,293	109,852	110,279
1 Franco francés	18,487	18,548	18,484	18,546
1 Libra esterlina	211,984	213,091	211,133	212,238
1 Libra irlandesa	175,090	176,099	175,100	176,109
1 Franco suizo	65,907	66,242	66,202	66,540
100 Francos belgas	278,052	279,360	278,008	279,316
1 Marco alemán	55,415	55,675	55,405	55,665
100 Liras italianas	9,315	9,346	9,314	9,345
1 Florín holandés	49,209	2,428	49,153	49,373
1 Corona sueca	18,137	18,209	18,104	18,177
1 Corona danesa	15,617	15,676	15,603	15,662
1 Corona noruega	18,999	19,076	18,972	19,048
1 Marco finlandés	25,011	25,124	25,010	25,123
100 Chelines austríacos	788,057	792,902	787,276	792,118
100 Escudos portugueses	138,010	133,657	137,331	137,974
100 Yens japoneses	57.086	57.358	57,098	57,370

11.000 MILLONES DE DOLARES, RESERVAS DEL BANCO DE ESPAÑA

Las reservas totales del Banco de España al término del primer bimestre del año se situaron en torno a los 11.100 millones de dólares, según han informado fuentes del Banco de España. Las reservas han disminuido en los dos primeros meses del año en 442 millones de dólares, frente a 485 millones en igual periodo del año anterior, de acuerdo con las cifras definitivas del registro de caja.

Por otra parte, el retraso en la aprobación y entrada en vigor de los presupuestos generales de este año hará más difícil la labor del Banco de España en su función de contener la expansión de las disponibilidades líquidas, según han informado fuentes del sector financiero.

De acuerdo con las previsiones oficiales, los presupuestos del Estado no entrarán en el Parlamento hasta la próxima semana, lo que, dado su carácter de ley y el trámite parlamentario que esto conlleva, retrasará su entrada en vigor hasta bien entrado mayo e incluso junio. Este año los programas de inversión y gastos deberán realizarse en tan sólo siete meses, con lo que ello supone de distorsión en las disponibilidades líquidas. Además, la entrada en vigor de los presupuestos coincidirá con la época en que los turistas extranjeros comienzan a entrar masivamente en España, que, aunque es positivo para la recuperación del nivel de divisas, tiene como lado negativo la expansión de las disponibilidades líquidas, con lo que aumenta el dinero en circulación.

bolsa de madrid

COTIZACIONES DE HOY

BANCOS		
Bilbao	237	231
Atlántico	—	—
Central	296	292
Español Crédito	265	259
Exterior	206	205
Hispano	221	217
Popular	P. 244	238
Santander	245	242
Vizcaya	355	350
Bankinter	133	133
Bankisur	—	—
Bankunión	—	—
INV. MOBILIARIA		
Cartinbao	96	96
Fibansa	96,25	96
G. Inversiones	—	P. 62
Hispamersa	94	94
Patrisa	137	137
Popularinsa	P. 198	194
Vamosa	—	—
ELECTRICAS		
Española	53,50	52
Fecsa	49,25	49,25
Fenosa	—	—
Iberduero	P. 44,50	42
Sevillana	50	49,25
Unión Eléctrica	51,25	51,25
SIDEROMETALURGICAS		
Altos Hornos	7,50	—
Citroën H.	—	—
Duro Felguera	P. 190	—
Fasa Renault	109	107
Femsa	—	67
Ponferrada	110	112
Seat	25	24
Tubacex	46	47
MONOPOLIOS		
Campsa	155	150,25
Tabacalera	107	104
Telefónica	74	73
QUIMICAS		
Cros	20	21
Hidro Nitro	7,25	7,25
Papelera E.	—	—
Petróleos	81,50	83,50
Petroliber	D. 74	D. 77
Petromed	183	181
Resinera	—	230
Sniace	—	—
Torras Hostench	—	—
INMOBILIARIAS Y CONSTRUCCIONES		
Dragados	137	135
Urba Metro	P. 225	P. 220
Urbis	10	9
Vallehermoso	71	70
ALIMENTACION		
Ebro	368	—
El Aguila	60	63
Koipe	—	110
Viñedos Esp.	—	—
VARIAS		
Corporación BB	65	65
Catalana Gas	—	52
Finanzauto	78	79
G. Preciados	—	—
Pebsa	—	—

Mariano Alamo con todos. Y marcha Cantalejo.

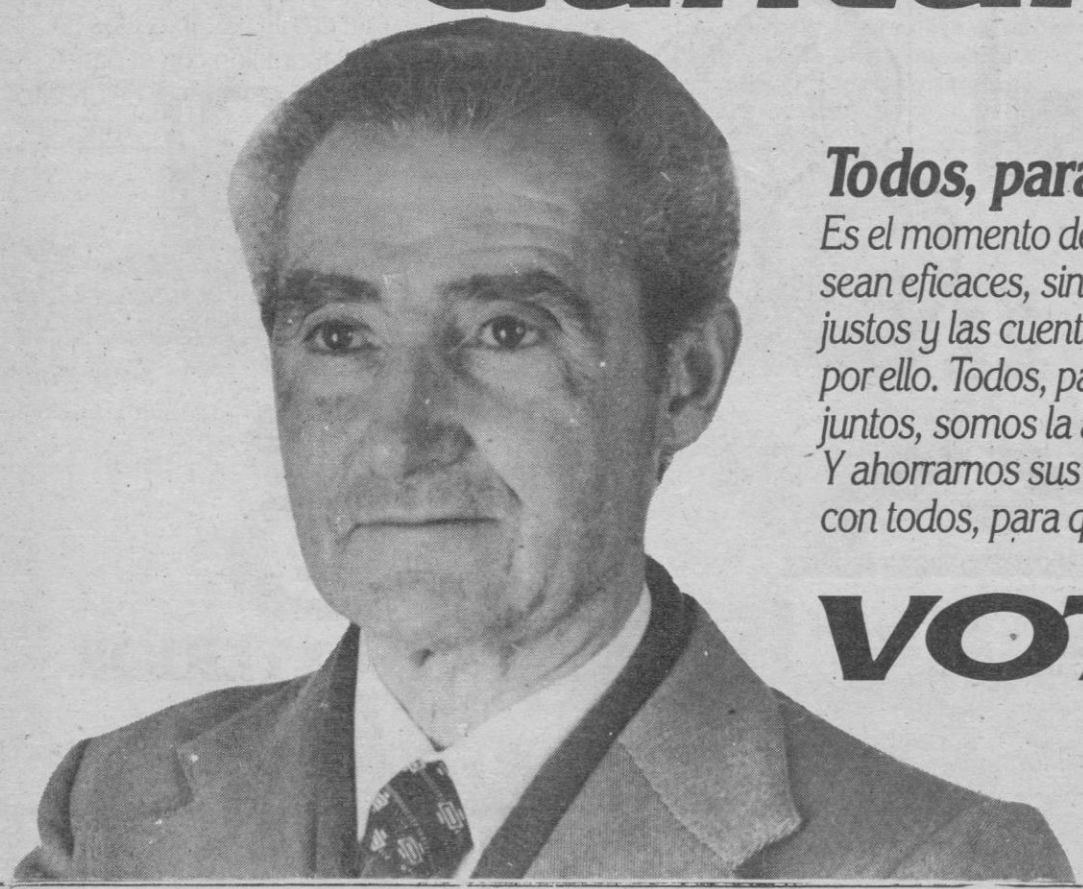

Todos, para pagar menos impuestos

Es el momento de unirnos. Todos, para que las soluciones sean eficaces, sin perjudicarte el bolsillo. Con los impuestos justos y las cuentas claras. Todos, para trabajar con ilusión por ello. Todos, para que todos salgamos ganando. Además, juntos, somos la alternativa que puede frenar al socialismo. Y ahorramos sus impuestos. Danos tu confianza. Estamos con todos, para que todo marche.

VOTA ap

en coalición con PDP y UNION LIBERAL

M.C.D. 2022

LOS MIERCOLES, FUTBOL SALA

Sorpresa: ADA Brujas venció y goleó a La Tertulia.--Cromados, goleador e imparable.--A La Escuela le fue difícil vencer al Nava.--El Hogar Tapicerías vuelve atrás.--El Annisa, victoria fácil.--Minerva, victoria al final.--Primera vuelta del torneo «El Torero».--Noticiario

La vigesimoprimera jornada de la Liga Provincial de Fútbol Sala contó —y ello es lo que sirve de aliciente— con sorpresas. Quizás la más llamativa sea la victoria lograda por Ada Brujas frente a La Tertulia y la del Pub Salem ante el Hogar Tapicerías, aunque ésta no llame tanto la atención.

La jornada en sí tuvo el siguiente desarrollo:

OJA BLANCA, 0;
EL MOLINO, 1
(Cristales)

Mejor están las cosas ahora para El Molino. Ya no es un equipo «roto» y difícilmente se da por vencido. Su encuentro frente a la Oja fue interesante, ya que los dos conjuntos lucharon y buscaron el triunfo. Pudo incluso aumentar su ventaja el equipo vencedor, ya que un lanzamiento de Pipe fue repelido por el larguero y los últimos minutos dominó territorialmente. Hay que destacar en la Oja a su portero Aurelio y señalar que se alineó con éstos el portugués Octavio, lo que no deja de ser una novedad. En el Molino, Cristales se movió mucho y bien.

La labor arbitral de Vegas, aceptable.

CAJA NAVA, 0;
LA ESCUELA, 2
(Cerezo y Malaquías)

Con unos marcajes que no dejaban capacidad de movimiento a los delanteros de La Escuela, el Nava jugó un encuentro muy bien planteado. Ello le llevó a terminar la primera parte con empate a cero en el marcador, que además era muy justo. En la continuación el juego de La Escuela se fue haciendo más positivo, se movió el esférico con menos rapidez, pero con seguridad. Así llegaron sus dos goles. Creemos, sin embargo, que si bien la victoria fue más merecida por parte vencedora, lo cierto es que quizás fue demasiado amplia. Los de la Caja merecieron algo más. La labor arbitral de Martín Llorente, con excesivas técnicas. El encuentro —deportivo— no dio para tanto. José Antonio y Juanjo, los más destacados en ambos cuadros.

ADA BRUJAS, 5
(Gelete 3, y Satur, 2);
LA TERTULIA, 3
(Velasco, Vallejo y Pozas)

Si el resultado fue bueno para el Ada, el juego que en la primera parte practicaron mereció, cuando menos, esa rotundidad en el marcador final. Sus lanzamientos de contraataque no se habían visto —o al menos de forma tan positiva— en el torneo. Gelete, moviéndose a placer por los laterales, llevó continuamente el peligro hacia el marco de Valdenebro, que, cosa rara en él, se veía superado en diversas ocasiones. La verdad fue que la defensa de La Tertulia no estuvo a la altura que en ellos es habitual y cuando quisieron enmendar el fallo, ya en la segunda parte, no contaron con minutos suficientes. El resultado, incluso, pudo ser más amplio en favor del Ada, en el que hay que destacar a Gelete.

MASPORT, 3
(Maroto, Julio y Tejero);
LOBOS, 5
(Cobos, 2, Juan Pablo, Julio y Santi)

El Lobos, aunque su victoria fuera justa y merecida, le costó lograrla. Enfrente tuvieron al Masport que lleva seis jornadas sin vencer y que pese a tener buenos jugadores en sus filas no logra la conexión necesaria para que el juego de conjunto se mantenga en una línea acorde con las necesidades del equipo. Lobos, tras esta victoria, se mantiene en los puestos de cabeza, aunque lejos de lo que de ellos se esperaba en los comienzos de la competición. Rafa, en la portería, realizó felices intervenciones, mientras que Cobos, aunque poco tiempo en la cancha, fue el más positivo del conjunto.

HOGAR TAPICERIAS, 2
(Alberto y Toñín);
PUB SALEM, 3
(Floren, Otero y Pacheco)

Excelente encuentro el disputado entre ambos conjuntos. La victoria al final, en una decisión arbitral muy protestada por los jugadores del Hogar por entender que el gol de Pacheco había sido conseguido desde dentro del área, fue para uno de los dos equipos. Pero cualquiera podía haber ganado. Contó con más ocasiones el Salem, aunque el juego fuera mejor por parte del Hogar. Con todo, repetimos, el partido no careció de interés en momento alguno. Destacamos al nuevo portero del Hogar, Andrés, y a Pacheco.

La labor arbitral de Pazos, bien, aun con la duda de la concesión del gol.

MADERAS MAYBE, 0
CROMADOS SEGOVIA, 9
(Marino 5, Manono, 2, y Chiqui, 2)

Otra vez. Y no es que lo digamos por «sistema», pero es que Marino volvió a deleitar con su brillante forma de jugar a cuantos presenciamos las evoluciones de su equipo sobre la cancha del «Serichol». Consiguió cinco goles, pero fue el máximo encargado de proporcionar el resto. Es cierto que el Cromados no encontró puerta durante los primeros minutos de partido y que incluso el Maderas estuvo a punto de marcar algún gol, pero en la segunda parte, sobre todo, el recital de los vencedores fue de gran belleza y de amplio resultado de cara al marcador. Los del Cromados, bajo la «batuta» de Mariano, están en un gran momento.

La labor arbitral de Santiuste no desentonó con el encuentro.

DON CAMILO, 2
(Garrido y Sastre);
ANNISA, 7
(Javi 3, Rafa, Lastri, Manolo y Chema)

A los vencedores les sobraron fuerzas y juego en este encuentro. Ganaron por siete como pudieron ser muchos más, porque fueron positivos de cara al gol y porque Don Camilo, lejos de su mejor momento, no opuso excesiva resistencia. Quizás, y en busca de algún «pero», haya que señalar el juego excesivamente individual de Lastri, jugador que sale muy bien con el balón controlado desde la defensa, pero que por no entregarlo a tiempo pierde su equipo muchas posibilidades. Javi, además de los tres goles, realizó un buen partido. El Annisa está otra vez en forma y difícil va a ser vencerle.

7.ª AVENIDA, 3
(Marazuela 2, y Satur);
MINERVA, 6
(Cuéllar 3, Ñete, 2, y Juanín)

Una primera parte muy igualada, con juego positivo y posicional del Minerva y más voluntad y fuerza en el «Séptima», hicieron que el marcador estuviera casi en movimiento constante. Con empate concluyeron los 20 primeros minutos. La mitad de la segunda parte fue de características similares, pero los fallos defensivos que se dieron a partir de aquí en el Avenida, fueron muy bien aprovechados por Cuéllar y Ñete que concluyeron con una victoria amplia en su favor.

Muy buena la labor de Romano como director del encuentro.

GOLEADORES

La marcha de la tabla de goleadores no puede ser más emocionante. Así está:

1.°, Cuéllar (Minerva), 31 goles; 2.°, Javi (Annisa), 30; 3.°, Malaquías (La Escuela), 25; 4.°, Manolo, 23, y 5.°, Maroto (Masport), Ñete (Minerva) y Marino (Cromados), con 22.

TROFEO A LA DEPORTIVIDAD «CAFE LA ESCUELA»

Invariablemente, y cada vez con más ventaja, el Cromados ocupa la primera plaza a la deportividad.

1.°, Cromados, 42 técnicas; 2.°, La Escuela, 55, y 3.°, Don Camilo, 57.

CLASIFICACION

	J.	G.	E.	P.	F.	C.	Ptos.
1.°—C. D. La Escuela	21	19	1	1	102	20	39
2.°—Cromados Segovia	21	17	3	1	94	26	37
3.°—La Tertulia	21	14	3	4	67	47	31
4.°—Annisa	21	11	6	4	73	43	28
5.°—Lobos Pub	21	9	7	4	46	25	27
6.°—Minerva	21	11	3	7	69	53	25
7.°—Pub Salem	21	9	4	8	56	79	22
8.°—El Molino	21	8	4	9	43	39	20
9.°—Oja Blanca	21	8	3	10	50	59	19
10.°—Caja de Nava	21	8	2	11	40	40	18
11.°—Hogar Tapicerías	21	5	5	11	43	40	15
12.°—ADA Brujas	21	5	5	11	33	52	15
13.°—Masport - Canaima	21	4	4	13	43	71	12
14.°—Maderas Maybe	21	3	4	14	43	91	10
15.°—D. Camilo	21	3	4	14	46	92	10
16.°—7.ª Avenida	21	3	2	16	35	94	8

SANCIONES DEL COMITE DE COMPETICION

Tras la jornada del pasado fin de semana estos han sido los jugadores sancionados con un encuentro por acumulación de técnicas:

Pacheco (Salem), De Pablos (Maderas Maybe), Huertas (Oja Blanca), Rafa y Javier (Lobos) y J. Luis y Maroto (Nava).

TORNEO PRIMAVERA BAR «EL TORERO»

El pasado sábado concluyó la primera vuelta de este torneo que contó con los resultados siguientes:

Los Amigos, 1; Buena Vista, 0.
Azulejos Tabanera, 1; Bar Jarritas, 3.
Claudio Moreno, 7; Poetas, 4.
Electrodo, 0; Bar Cóctel, 1.

La Clasificación está así:

1.°, Buena Vista, 11 puntos; 2.°, Jarritas, 10; 3.°, Poetas, 8; 4.°, Bar Cóctel y Claudio Moreno, 7; 6.°, Los Amigos, 6; 7.°, Electrodo, 5, y 8.°, Azulejos Tabanera, 2.

NOTICIARIO

Posiblemente la selección española de fútbol sala va a disputar un torneo exagonal a celebrar en Holanda. Ello podría significar un espaldarazo para este deporte en España.

El campeón provincial de la Liga va a jugar, en representación del sala segoviano, la I Copa Nacional de este deporte. Ya se conoce que el primer rival será el séptimo clasificado de la Liga de Madrid-capital. Lo que no deja de ser interesante.

Es cierto que el Rayo Vallecano va a ser el primer equipo del fútbol sala en España que realice una gira transatlántica. Los directivos están intentando cubrir el presupuesto del viaje que, como se puede deducir, es caro.

Hace muy pocas fechas se ha constituido la Federación de Fútbol Sala de Las Palmas, como un dato importante a tener en cuenta, ya que en las islas son muchos los equipos existentes en la actualidad.

EQUIPO DOS

CLUB LAGO
BODAS
BANQUETES
Aparcamiento propio para 400 vehículos
Ctra. de La Granja, Km. 3
Teléfono 42 00 59

M.C.D. 2022

Aranjuez-G. Segoviana, a las 6,45, mañana, en el Real Sitio

Mañana, a las 6,45 de la tarde, tiene anunciado el comienzo del encuentro de la Copa de la Liga entre el Aranjuez y la G. Segoviana. En realidad es el primer encuentro «oficial» que los gimnásticos juegan en esta «novedosa» competición, ya ya que la eliminación del Moscardó entraba en los prolegómenos de lo que a partir del encuentro de mañana va a ser la competición copera en sí.

Nuestras noticias son las de que aun no está fijos los fichajes que anunciamos el pasado lunes, pero que si a última hora se llega a un acuerdo, bien pudieran alinearse en este encuentro como prueba de que pueden venir bien para los últimos acontecimientos de la liga.

El árbitro de este partido será el madrileño: MIGALLON MARTIN.

J. M.ª

Deporte escolar

Más de quinientos alumnos de la provincia se concentrarán mañana en Segovia

Finalizada en su fase provincial la actividad del Deporte Escolar para los centros de BUP-FP, le corresponde ahora a la categoría de EGB entrar en las fases previas a la eliminatoria que habrán de disputar los colegios de la capital y provincia.

La dispersión de los centros de los pueblos que toman parte en la competición ha obligado a la organización a centralizar en la capital las últimas eliminatorias entre ellos, que se iniciarán mañana, jueves, fecha en que se darán cita en Segovia más de quinientos alumnos, de uno y otro sexo, de Enseñanza General Básica.

La competición contunuará en los jueves siguientes hasta definir los siguientes equipos campeones, que posteriormente disputarán el título con los de la capital.

DEPORTE PROVINCIAL

BALONCESTO
CAMPEONATO SENIOR
PRIMAVERA
Grupo A

Imperio Promesas, 81-La Escuela, 43.
Cantimpalos, 32-J.P.M., 73.

Grupo B

Hucha-Imperio Caja, aplazado.
Nava Asunción, 34-Acueducto, 56.

CAMPEONATO JUNIOR
JUVENIL PRIMAVERA

J.P.M., 96-Europol, 43.
Claret Asimil, 80-Lancaster, 26.
Atalaya, 35-Imperio Juvenil, 50.
Descansa, Imperio Caja.

CAMPEONATO INFANTIL
PRIMAVERA

Claret, 72-Claret B. 19.
C.B.S., 115-Seminario Claret, 18.
Promesas, 35-J.P.M., 51.
Descansa, Imperio Caja.

CAMPEONATO PROVINCIAL
DE MINI-BASKET
FASE FINAL

Maristas, 23-J.P.M., 80.
Seminario Claret, 44-San José, 12
Claret, 76-B. Encarna, 22.

TENIS DE MESA
CAMPEONATO
CLASIFICATORIO ABSOLUTO
PRUEBA DE EQUIPOS

San Rafael, 0-O.A.R., 6
O.A.R. A.,-Annisa, (se juega mañana día 21).
O.A.R. A, 6-O.A.R. B., 0
S. Rafael, 0-O.A.R. A., 6
O.A.R. B.-Annisa (se juega día 23).

Ciclismo. Vuelta a España

El viento perjudicó a los grandes favoritos

Pedro Delgado quedó en el puesto 38

El francés Dominique Gaigné dio la gran sorpresa en la etapa prólogo de la Vuelta Ciclista a España, disputada contra reloj sobre un recorrido de 6,8 kilómetros, dentro del casco urbano de la población valenciana de Almusafes. Los grandes favoritos para esta etapa inicial eran el francés Bernard Hinault, Hennie Kuiper y Giuseppe Saronni, pero el viento en contra perjudicó a los dos primeros, al soplar más fuerte en unos momentos que otros, y una caída privó al italiano de una mejor clasificación.

José Luis Laguía también sufrió una caída a unos 200 metros de la rampa de salida, en la misma curva que caería el italiano. Laguía rodó por los suelos para incorporarse segundos después, metros más adelante se dio cuenta que tenía averiada la bicicleta, cambiándola a mitad de recorrido tras un mal entendimiento de su equipo técnico.

El segoviano Pedro Delgado quedó en el puesto 38 con un tiempo de 9 minutos y 17 segundos.

Clasificación de la etapa prólogo: 1, Dominique Gaigné (Fr. 8,51, 2, Jesús Blanco, a 1 s., 3, Alvaro Pino, a 1 s., 4, Jaime Vilamajó, a 4 s., 5, Hennie Kuiper (Hl.), a 4 s.

Como dato curioso hay que añadir que el francés Gaigné se fue al hotel sin saber que era el líder de la Vuelta y al no aparecer para ponerse el maillot amarillo, éste le fue puesto al español Blanco.

Balonmano. 2.ª División Nacional

VERINSA, 30; C. P. NAVA, 25

El numeroso público que asistió al encuentro llegó a impacientarse ante el retraso en el comienzo del mismo, debido a la coincidencia en los colores de ambos equipos. Subsanado el problema, empezó el partido que supondría un bache para el equipo navero.

FORMACIONES Y ANOTADORES

Por el VERINSA: Carbajo, Ramos, Muñoz (10), Busto (1), Chamorro (2), Herrero, Martín, Pulgar (1), Iglesias (7), Ferrete (5), Gervaso (1) y Moreno (4).

Por el C.P. NAVA: Pavón, Casado, Julián (1), Tito (3), Chiqui (1), Santi (12), Moisés (2), Rubén (3), Juanjo, Barrios (3), Moreno y Palomo.

ARBITROS: Gorjón y Gómez, de Madrid, conocidos por sus errores en cuantas ocasiones han arbitrado al equipo navero, esta vez reincidieron favoreciendo a los locales, influyendo en gran parte en el resultado.

EL PARTIDO: Los fallos defensivos y la falta de justicia arbitral en los ataques de los naveros propiciaron la ventaja en el marcador de los locales. Sin embargo, nuestros jugadores lograron acortar distancias en numerosas ocasiones con coraje y decisión. La defensa de los del Verinsa se fue haciendo cada vez más agresiva centrándose, sobre todo, en Santi y Tito, que salieron mal librados de los encontronazos.

Los errores arbitrales alcanzaron en el segundo tiempo su punto álgido, desconcertando a jugadores y público, llegando este último a criticar su actuación airadamente, a pesar de favorecer las más de las veces al equipo de Getafe. Faltando solamente siete minutos para el final, y siendo el resultado muy favorable a éste, los naveros ensayan un «pressing» que sorprende a los contrarios, logrando disminuir la distancia, pero la expulsión de Chiqui a falta de dos minutos, da opción a los del Verinsa para aumentar su ventaja.

Después de este resultado adverso, el C.P. Nava se ve obligado a ganar los dos partidos que le restan para disipar el fantasma del descenso. Por ganas que no quede.

Rubén Fernández Maroto

MAÑANA COMIENZA
EN SEGOVIA LA FASE
DE CLASIFICACIÓN EN
LA TERCERA DIVISION
MASCULINA

Desde mañana y hasta el día 24 se van a celebrar en nuestra ciudad partidos de sector de la fase de clasificación en la Tercera División masculina de balonmano. Van a participar ocho equipos, entre ellos uno segoviano, el Nava de la Asunción. Los participantes son los siguientes:

De Valladolid, Sarabris; de Palencia, Municipal; de Pontevedra, El Carballal; de Salamanca, Deportivo Bejarano; de Madrid, Trozondas; de Ciudad Real, Cátedra 70; de Toledo, Torrigena, y de Segovia, el mencionado Nava de la Asunción.

Todos los partidos se jugarán en el pabellón «Emperador Teodosio», y los de mañana serán los siguientes:

16,30, Sarabris - D. Bejarano.
17,45, Municipal - Trozondas.
19, El Carballal - Cátedra 70.
20,15, Nava Asunción - Torrigena.

LA QUINIELA

Según la vemos para la jornada próxima:

Huelva - Jerez	1	
Linares - At. Madrileño	1	x 2
Alavés - Murcia	1	
Oviedo - Elche	1	
Córdoba - Mallorca	1	2
Cartagena - Palencia	1	
Hércules - Castellón	1	
Cádiz - R. Vallecano	1	x 2
Huesca - Tenerife		2
Leonesa - Logroñés	1	2
Compostela - Burgos		2
Lérida - Bilbao Ath.	1	x 2
Fuengirola-Calvo Sotelo	1	
Albacete - Algeciras	1	

YOUNG & RUBICAM

Tal vez Romeo se enamoró de Julieta por sus cartas.

Para Romeo, Julieta era perfecta.
Entre los dos existía una atracción que estaba por encima de todo.
Y muy bien pudo suceder que Romeo se enamorase de Julieta por la perfección de sus cartas.
Algo que vuelve a repetirse hoy en día cuando una máquina de escribir electrónica Rank Xerox anda por medio.
Con una máquina de escribir electrónica Xerox es más fácil que nunca conseguir originales perfectos.
El secreto de su calidad está en la margarita silenciosa, una tecnología que ha revolucionado la impresión mecanográfica.
Gracias a su memoria electrónica puede realizar todo el trabajo repetitivo, rectificar cualquier error, palabras, líneas o párrafos enteros. Pulsando una sola tecla. Además tiene muchas funciones automáticas: realzado, centrado, subrayado, etc., haciendo ella sola los cálculos necesarios para ajustarse a diferentes formatos o pasos de escritura. Y su sistema de tabulación especial proporciona un espaciado perfecto.
La red de distribuidores autorizados Rank Xerox quiere mostrarle esta atractiva máquina de escribir. Pídales una demostración.
La perfección ya está aquí, y para algunos, se llamará Julieta.

DISTRIBUIDOR AUTORIZADO RANK XEROX
MAQUINAS DE ESCRIBIR ELECTRONICAS
CORADORAS

Envíe rápidamente este cupón a su distribuidor local Rank Xerox:
SAEZ DIEZ, S. L. Carretera de San Rafael, 16. Segovia.

Nombre .....
Dirección .....
Localidad ..... Teléfono .....
Empresa ..... Cargo .....
DRX 8

911-413698 En este teléfono le informarán de todo lo que desee saber.

Xerox y Rank Xerox son marcas registradas de Rank Xerox Limited.

M.C.D. 2022

ANUNCIOS POR PALABRAS

ALQUILERES

SE alquilan apartamentos para oficinas o consultorios en Fernández Ladreda. Teléfono 415070 (de 8 a 10 noche).

SE necesita piso en alquiler. Teléfono 420628.

COMPRAS

COMPRO piso cuatro habitaciones, pago contado, máximo tres millones. Apartado Correos 220, Segovia.

ENSEÑANZA

¿PROBLEMAS escolares, suspensos? Psicólogos especializados garantizan recuperación. Teléfono 418361.

GANADOS

VENDESE 20 vacas avileñas, 14 crías charolesas, toro. El Espinar. Razón: Teléfono 4293225, Madrid.

INMOBILIARIAS

LA ALBUERA, Viviendas Protección Oficial, hipoteca 15 años, 11% y 8% interés. Miguel Tovar.

Edificio Hotel Comercio

Se vende, para edificación de apartamentos y magníficos locales comerciales.

OFERTA INTERESANTE

MIGUEL TOVAR

Teléfono 41 48 81

MIGUEL TOVAR, su Agencia Inmobiliaria. Ezequiel González, 6. Teléfono 414881.

LLANCASA: Pisos, locales, traspasos, naves, solares, fincas, chalets. Ladreda, 25, 1.° Teléfono 425358.

TRABAJO

NECESITO ingeniero técnico O. P., obra carretera, preferible experiencia. (Referencia 1.049), Teléfono 543156, Barbolla.

SE ofrece empleada de hogar fija. Teléfono 428003.

SE necesita empleada de hogar fija. Teléfono 412126.

NECESITO empleada de hogar fija. Teléfono 414589 (horas de comercio).

EMPLEADA hogar fija para Madrid, zona residencial Barajas. Familia segoviana. Teléfonos (91) 7474361, de 2 a 5. (91) 7426269, de 5 a 8.

ASUNTO nuevo (España). Ganará en casa más de 3.000 pesetas diarias. Escribir Apartado 1.209, San Sebastián.

SE copian trabajos a máquina, programaciones, etc. Teléfono 429876.

VARIOS

NOVIOS, su viaje a Mallorca, Canarias, Sierramar. Patiño. Ladreda, 11. 411447 - 411996.

RESIDENCIA perros, gatos, pájaros, etc. Los Alcores. Teléfono 413572.

ELECTRICIDAD Radio Ruiz. Aparatos iluminación, electrodomésticos. Juan Bravo, 23.

CREDITOS personales, rápidos descuentos de letras, hipotecas. Teléfono 918-229255.

PRESTAMOS personales instantáneos, facilidades hasta 36 meses. Teléfono 918-229255.

TRASPASOS

MERENDERO Chamberí, con vivienda y amplios jardines. Carretera de La Granja.

MERCERIA. Teléfono 420890.

VEHICULOS

Segauto

AVIA 4000 con furgón isotermo.

LAND Rover 2000 con furgón muy bueno.

VARIAS furgonetas usadas, buen estado. Mercedes Benz, Ebro, Sava, Citroen.

TURISMOS Mercedes Benz, Citroen CX, Seat Ritmo 75, Seat 133, etcétera.

SEGAUTO, S. A. Concesionario Mercedes Benz. Polígono El Cerro, parcela 130. Teléfono 427611. Segovia.

VENDO camionetas Pikas americanas, seminuevas; dos tracciones, con cabrestante delantero; una doble cabina. Navarra, 28, Madrid. Teléfono 4592689.

AUTOBASE, concesionario Fiat-Iveco. Camiones carnet de 2.ª, furgones seminuevos toda garantía. Carretera San Rafael, Km. 92. Teléfono 425746.

RENAULT 12-S. SG-54..-A. 411734 horas oficina y 413202.

ISOTERMO Avia 3.500, otro Leiland en poliéster, seminuevo. Autobase. Teléfono 425746.

VENDO Land Rover grúa, tarjeta nacional. Teléfono 470337.

VENDO 132 Diesel. Teléfono 420365.

VENTAS

PISOS La Granja, ocasión; 3-4 dormitorios. Grandes facilidades. 428848.

VENDO oficinas acondicionadas. Independencia. Teléfono 415191.

PISOS céntricos. Facilidades. GHERSA. Plaza Dr. Laguna, 4. Teléfono 413973.

OCASION. Por traslado vendo toda clase de muebles y electrodomésticos en buen uso. Ocasión única. Teléfono 427804, tardes.

VENDO chalet próximo Segovia. Teléfonos 413853 - 422364.

VENDO local 100 metros, próximo calle Onésimo Redondo. Entrada furgones. 179006.

ALFA-LAVAL tanques de leche. Equipos ordeño. Instalaciones circuitos. Leche maternizada. Piedras minerales. E. Casado. Leones Castilla, 9.

FOXTERRIER pelo duro, pedigrí. Teléfono 421980.

SE venden chopos. Rufina García. La Velilla.

VENDO paja blanca. Justo Sacristán. Cabezuela.

PISO más ático-estudio, junto Catedral. Vistas al campo, 250 m2. Cuatro millones. Teléfono (91) 4198635.

VENDO piso. Tres dormitorios, garaje. Teléfono 415347.

¡LIQUIDAMOS todo! Muebles, tresillos, lámparas, cuadros... Grandes descuentos. Muebles Lázaro, San Francisco, 34, frente clínica Dr. Gila.

MAGNIFICO piso 150 m2, zona estación, todo exterior. Teléfono 424913.

VENDO piso Albuera. Cuatro dormitorios, calefacción, dobles ventanales. Teléfono 429366.

VENDO o alquilo piso amueblado. Teléfonos 426148 - 427760.

VENDO 5 cachorros Doberman con pedigrí. Teléfono 107433.

DOBERMANN con pedigree. Justo en Basardilla.

CRUCIGRAMA

HORIZONTALES.— 1: Analogía o relación recíproca entre dos o más cosas. 2: De hueso. Descubro o hace patente lo que está oculto. 3: Impar. Culpada. Al revés, del verbo ser. 4: Concedes, das. 5: Pronombre personal. Ultima sección del intestino delgado, que va desde el yeyuno al ciego. Nota musical. 6: Dícese del campo sin cultivar ni labrar. Lugar en que se fabrican tejas, ladrillos y adobes. 7: Dios de los antiguos egipcios. Al revés, macerar, ablandar las carnes. Nota musical. 8: Lazo, nudo con cintas de adorno (Pl). 9: Al revés, cierta fruta. Une, enlaza. Espacio de tiempo largo e indefinido. 10: El que preside el cabildo después del prelado. Querido. 11: Dícese de los músculos dobles que determinan una abertura en forma de ojal (Pl).

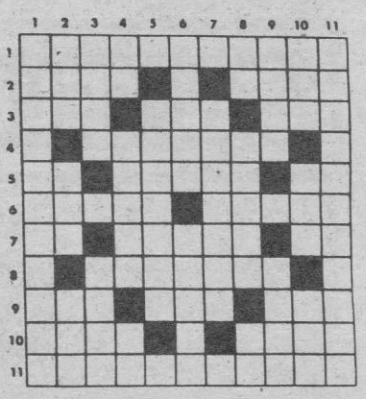

VERTICALES. — 1: Conturbado mucho y abatido el ánimo. 2: Animal plantígrado. Periodo de tiempo. Contemplar. 3: Mamífero, rumiante y cérvido, propio de los países septemtrionales. Al revés, cofre. 4: Letra del alfabeto griego. Mitra usada por el Papa. Conjunción copulativa. 5: Robusta y gruesa. 6: Recorreré con la vista lo escrito. Al revés, pringan. 7: Consumida. 8: Interjección. Al revés, distraída, entretenida. Interjección. 9: Acudías. Al revés, raspas la superficie de una cosa con un instrumento cortante. 10: Rece. Entregas. Rece. 11: Partidario de cierta herejía del siglo V de la Iglesia, predicada por un patriarca de Constantinopla, que profesaba la existencia en el Redentor de dos personas, separando en El la naturaleza divina de la humana (Pl).

SOLUCION

HORIZONTALES. — 1: Correlación. 2: Oseo. Abre. 3: Non. Rea. aeS. 4: Otorgas. 5: Te. Ileon. Do. 6: Erial. Tejar. 7: Ra. rinaM. Si. 8: Lazadas. 9: avU. Ata. Eon. 10: Dean. Caro. 11: Orbiculares.

VERTICALES. — 1: Consternado. 2: Oso. Era. Ver. 3: Reno. luaB. 4: Ro. Tiara. Ni. 5: Rollíza. 6: Leeré, natnU. 7: Agotada. 8: Ca. anemA. Ca. 9: Ibas. reaR. 10: Ore. Das. Ore. 11: Nestorianos.

PROBLEMA DE AJEDREZ

NEGRAS

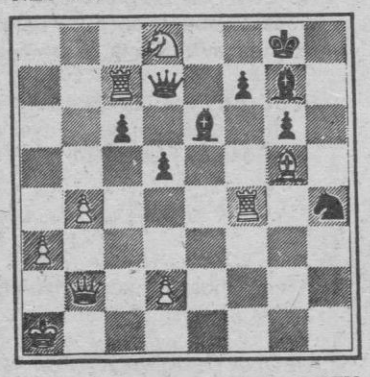

BLANCAS Por HARRY SMITH

Juegan blancas y dan mate en cuatro. ¿Cómo?

SOLUCION:

1 D×A+, R×D
2 A6A+, R1C
3 T×C, D×C
4 T8T mate

EXPRESION DE GRATITUD

La familia de

María del Carmen García Valle

(q. e. p. d.)

Testimonia por este medio su gratitud a cuantas personas les manifestaron su condolencia y les acompañaron al sepelio y cultos celebrados por el eterno descanso de su alma.

Al tiempo comunica que mañana, día 21, a las 8 de la tarde, se dirá una misa en la iglesia de Santo Tomás y dará comienzo el novenario de rosarios a las 7,45 de la tarde en dicha iglesia.

SUCESOS

ESPAÑA

3 SOLDADOS MUERTOS Y 18 HERIDOS, AL VOLCAR UN CAMION MILITAR EN HOYO DE MANZANARES

Madrid.—Tres soldados resultaron muertos, y otros 18 heridos de distinta consideración, al volcar un camión militar en el campo de tiro situado en Hoyo de Manzanares a las 13,00 horas de ayer cuando eran trasladados a su destacamento en la agrupación de Intendencia de la Reserva General del Ejército de Tierra, situada en el kilómetro 8 de la carretera nacional V.

Los fallecidos son José Vargas Cortés, Javier Serra Godia y Juan Ramón Comín Durbai. Los heridos fueron trasladados a diferentes centros sanitarios de Madrid y, a lo largo de la tarde, los que no presentaban heridas de gravedad fueron trasladados al hospital militar Gómez Ulla.

El accidente se produjo al volcar el camión en la misma pista militar del campo de tiro por causas hasta ahora desconocidas.

MUERTO A NAVAJAZOS EN PAMPLONA DURANTE UNA RIÑA TUMULTUARIA

Pamplona.—Julián López Peña, de 49 años de edad, casado, resultó muerto a primeras horas de la madrugada de ayer, martes, como consecuencia de las diversas heridas producidas en su cuerpo por arma blanca durante el transcurso de una riña tumultuaria ocurrida en el casco viejo de Pamplona. Están detenidas, al parecer, varias personas, relacionadas con el suceso.

La pelea, en la que según todos los indicios, intervinieron numerosas personas, se inició en la calle Caldereria de Pamplona pasadas las 0,45 horas de ayer a la salida de un bingo. A consecuencia de los enfrentamientos una persona avisó a la Policía, que llegó inmediatamente y encontró a un hombre tendido en el suelo, con numerosas heridas en su cuerpo, al lado del cual se hallaba una navaja. Trasladado urgentemente al hospital de Navarra, Julián López Peña, natural de Jaén, falleció poco después de ingresar.

EXTRANJERO

PERU: 2 MUERTOS Y 8 POLICIAS HERIDOS EN EL INTENTO DE FUGA DE UNA CARCEL

Lima.—Un intento de fuga de varios reclusos de la cárcel de Tumbes, 1.350 kilómetros al Norte de Lima, ha causado dos muertos —un policía y un delincuente— y ocho agentes heridos de gravedad, informó la Policía.

Los delincuentes se apoderaron de una metralleta, tras atacar a uno de los guardias, y prendieron fuego a parte del edificio, que se propagó a las casas vecinas, produciéndose dos heridos.

Los delincuentes fueron finalmente reducidos por la Policía, y al parecer, ninguno pudo escapar de la cárcel.

M.C.D. 2022

EL ADELANTADO DE SEGOVIA

Apoyo financiero a las pequeñas y medianas empresas

Tema, entre otros, que trata hoy el Consejo de Ministros

Madrid.—El Consejo de Ministros se ha reunido a las nueve de la mañana, en el palacio de la Moncloa, bajo la presidencia de Felipe González.

El anteproyecto de ley reguladora del derecho de asilo figura entre los temas que, probablemente, aprobará hoy el Gobierno.

En la agenda del Consejo figura también una propuesta de varios ministerios sobre apoyo financiero a las pequeñas y medianas empresas.

En el capítulo de política exterior, el ministro Fernando Morán informará sobre su viaje a Iberoamérica, considerado como preparatorio de la próxima visita oficial del presidente González, a finales de mayo.

El ministro del Interior informará también sobre los últimos acontecimientos en torno al secuestro de Diego Prado y Colón de Carvajal.

En cuanto a nombramientos, el Consejo puede aprobar los de varios embajadores, entre los que se consideran los de Jorge de Esteban, en Roma; Amaro González Mesa, en Venezuela, y Miguel Solano, en Chile.—Efe.

PROYECTO DE «CUMBRE» RELIGIOSA POR LA PAZ

Auckland.— El arzobispo de Canterbury proyecta organizar una conferencia «cumbre» de líderes religiosos por la paz, en la que espera reunir al Papa Juan Pablo II, al patriarca de Moscú y a representantes del Consejo Mundial de las Iglesias.

No obstante, el líder de 64 millones de anglicanos prefiere no dar detalles, porque no desea que esta reunión se «transforme en otra conferencia más».—Efe.

En mayo

El Príncipe de Asturias hará su primer viaje oficial a Iberoamérica

Acompañado por Felipe González

Acompañado por el jefe del Gobierno, don Felipe González, y un significativo séquito, el Príncipe de Asturias, don Felipe de Borbón Grecia, va a realizar, a fines de mayo próximo, su primer viaje oficial a un país iberoamericano.

En representación de sus augustos padres, los Reyes don Juan Carlos y doña Sofía, presidirá la delegación española que estará presente en los actos conmemorativos del 450 aniversario de la fundación de Cartagena de Indias.

El Príncipe y sus acompañantes llegarán al aeropuerto de Eldorado, Bogotá, participando en los actos oficiales que en la capital colombiana se celebrarán entre los días 29 y 31 de mayo, y trasladándose el 1 de junio a Cartagena de Indias, que en esa fecha recuerda su fundación.

Portugal

SOARES: «EL PAIS ESTA ARRUINADO»

Lisboa.—El socialista Mario Soares, que se perfila como el próximo primer ministro de Portugal, ha advertido a los trabajadores de los transportes públicos de Lisboa que moderen sus exigencias, «porque el país está arruinado».

Soares y los demás dirigentes socialistas están evitando hacer promesas en sus mitines para las elecciones del 25 de abril, en las que se les da como seguros vencedores.

La creciente moderación propagandística de los candidatos del partido socialista coincide con la confirmación por encuestas de su ventaja electoral, ya que aparecen como favoritos, con el 34,5 por ciento de las intenciones de voto ya decididas. El partido socialdemócrata, al que pertenece el primer ministro del actual Gobierno en funciones, queda con el 16,9 por ciento, el comunista es tercero con el 12,8 por ciento y los democristianos con el 7,8 por ciento.

Se da como prácticamente seguro, sin embargo, que los socialistas se aliarán con los socialdemócratas, en caso de no lograr la mayoría.—Efe

Cooperación España-Bolivia

La Paz.—España y Bolivia suscribieron ayer varios compromisos para prestar asistencia al país sudamericano al término de una reunión de dos días de la comisión mixta hispano-boliviana, en lo que se considera una nueva etapa en la cooperación bilateral.

El acta final de la reunión destaca los programas de urbanismo, minería, salud, turismo, educación, agropecuaria, aeronáutica, ciencia e informática, campos todos en los que España prestará asistencia a Bolivia. Efe

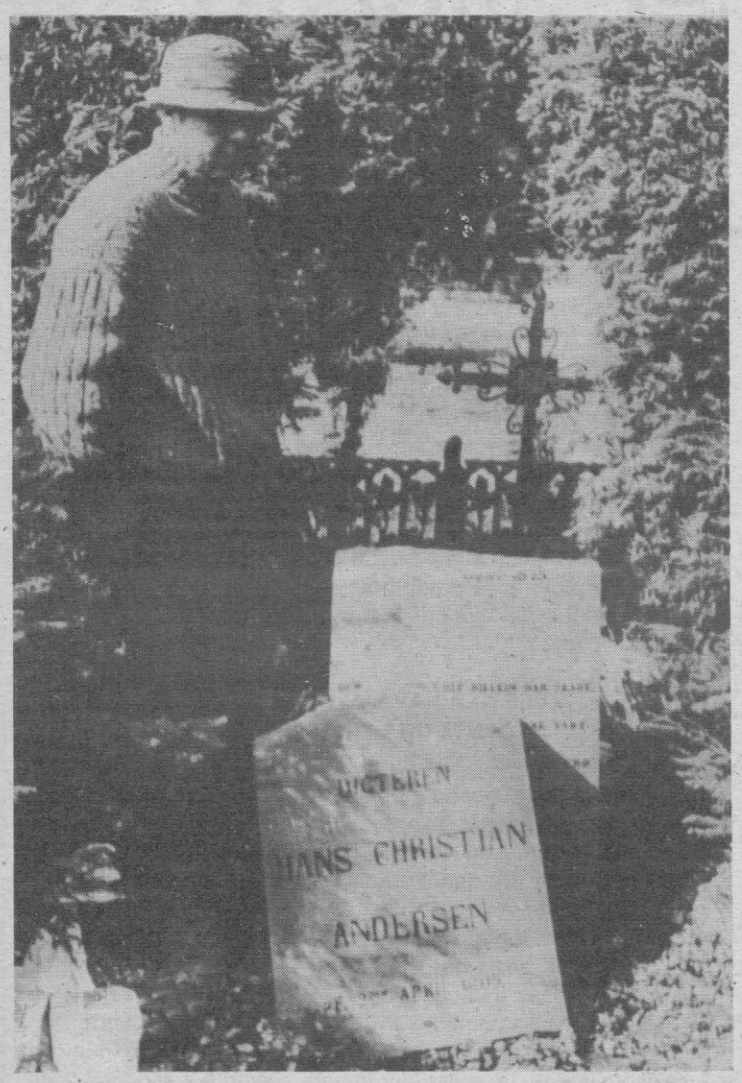

Copenhague.—Un empleado del cementerio de Copenhague observa la tumba del famoso escritor de cuentos, Hans Christian Andersen, que fue profanada en la noche del lunes. (Telefoto EFE/AP).

Fernando Morán:

NO HAY BLOQUEO EN LAS CONVERSACIONES SOBRE GIBRALTAR

El ministro de Asuntos Exteriores, Fernando Morán, declaró que no hay bloqueo en las conversaciones sobre Gibraltar, a su llegada a Barajas, procedente de Bogotá.

Fernando Morán indicó que, en base a la declaración de Lisboa, no estaban convocadas negociaciones sobre Gibraltar para esta primavera pero que había hablado en varias ocasiones con los británicos.

«Es posible —añadió— que el próximo día 25, en Bruselas, me entreviste con mi colega británico, pero no hay proyecto, en absoluto, de que pueda celebrarse una reunión semejante a la que tuvo lugar en Cintra».

La presencia de la Armada británica en Gibraltar fue calificada por el ministro de Asuntos Exteriores de «desafortunada» y de «ofensa a la opinión pública española», pero no de incidente que haya deteriorado las relaciones con los británicos.

Preguntado sobre la pretensión inglesa de que España levante todas las restricciones sobre el Peñón, Fernando Morán dijo que los británicos pueden pretender lo que quieran, pero tienen que contar con la voluntad y el análisis de la postura española y considerar que la declaración de Lisboa es un todo que establece claramente la igualdad de derecho y la plena reciprocidad.—Efe

¿Publicidad eficaz?
En EL ADELANTADO

EN TELEGRAMA

ESPAÑA

LA PRIMERA REUNION hispano-francesa de medicina intensiva comenzará mañana, día 21, en Granada, organizada por la «Sociedad Española de Medicina Preventiva Intensiva y Unidades Coronarias» y la «Societé de Reanimation de Langue Française».

LOS CIEN CORREDORES que participan en la Vuelta Ciclista a España, tomaron la salida de la primera etapa, Almufases-Cuenca, de 235 kilómetros de recorrido. La llovizna ha estado presente en la salida y el parte meteorológico indica que habrá lluvia durante toda la etapa.

LAS CUATRO BOLSAS ESPAÑOLAS registraron ayer una fuerte caída que alcanzó los 4,07 puntos en Barcelona. Bilbao cedió 3,47 puntos, Valencia, 2,83 y Madrid 2,24.

TRESCIENTAS TONELADAS de anchoas fueron desembarcadas durante la jornada de ayer en los puertos vizcaínos de Bermeo, Ondárroa y Lequeitio.

EXTRANJERO

AL MENOS OCHENTA NIÑOS murieron en un periodo de 105 días en el hospital pediátrico «Niño Jesús», de Tucumán (Argentina) por desnutrición.

LA BODA DE ROBERTO CARLOS, anunciada para hoy por un diario de Brasilia, ha sido desmentida por dos fuentes allegadas al cantante brasileño.

EL CONSEJO DE MINISTROS de Agricultura de la CEE terminó la pasada madrugada su segunda jornada de trabajo sin llegar a ningún acuerdo ni sobre la cuestión de los precios agrícolas para la campaña 83-84.

Posibles huelgas en Banca y de funcionarios

Después de que ayer fracasaran nuevamente las negociaciones del convenio de la Banca UGT podría proponer en las próximas horas una huelga de diez días para finales del presente mes y principios del próximo. CC.OO., es partidaria de que la huelga sólo dure cuatro días. Por su parte, los funcionarios de la Administración manifestaron ayer su protesta porque aun no han cobrado los incrementos salariales aprobados en febrero ni han empezado las negociaciones sobre los restantes temas objeto de discusión. Los funcionarios han convocado concentraciones ante los ministerios para el próximo día 26.

M.C.D. 2022